盛京時報
The Shengching Shihpao
（大正十一年一月一日）
陰曆…十二月四日
發行人　宮川貫作
編輯人　菊池貞二
印刷人　石原庄太郎
發行所　盛京時報社
[illegible]

新年祝詞（傲）

歲曆復改。獻歲之頌。洋洋盈耳。在民國則十有一年矣。西曆正一千九百二十一年也。新年之所以可賀者。倘僅循例相慶。未免等於兒戲耳。何則。今年之新。猶去年之新。又何異前年之新。春酒之味。依稀仍舊。復有何新年之可言耶。吾人乃進一解曰。新年之所以應慶祝者。蓋以向其中覓新希望與新意義故也。果爾。則新希望與新意義安在。夫民國十年。今既完全過去矣。此十年間。確係紛亂破壞之過渡時代。破壞之後。須有建設。繼過渡代興者。爲新時代。而今日誠爲入建設新時代之第一日也。

往者不可諫。來者猶可追。十年之破壞時代。未免有過久之嫌。惟有大破壞。而後有大建設。追憶前塵。不堪回首。是時國人祗須努力於今日以後之大建設而已。試就實際言。民國十年。確係軍閥極盛之黃金時代。然勢之所窮。必有轉圜。猶之月盈必虧耳。黃金時代云者。由一面觀之。未始非衰兆已萌之末路窮途也。現下軍閥二三巨魁。跋扈殊甚。威焰薰灼。炙手可熱。然就軍閥全體言之。在去年間一敗塗地者。頗不乏人。若唐繼堯。若陸榮廷。若王占元。豈非其尤者哉。最當注意者。國民對付軍閥之觀念。北方已大變矣。其厭惡之情。與軍閥氣焰。正成一反比例。不但對於軍閥有然。南方軍閥。亦爲國民所唾棄矣。勢之所迫。對外風潮。將一轉而成對內改造之一大運動。是非人心厭於破壞。切望新時代之朕兆何耶。

在內政上。天心厭亂。人禍將息。既然如此。若夫外交上。則國民漸有覺悟。由以夷制夷之舊式依賴外交。將轉而入自彊之新時代也。華府會議。一旦成立。頗不類中國意中之物。國民希望。遇事齟齬。大失所望。然因有此會得以打破國民依賴之劣根性。而深悟英美之究竟不可恃。則本望外之賚。或謂爲精神上之大成功。亦無不可。此在外交上亦確已入新時代也。

觀華會結果。徒得空名。喪失實利。國民方面。嘖有煩言。對於赴美代表。群起責備。然稽諸中國實力。察諸國內情形。無復如何者。而國民亦不能無咎矣。種因既誤。結果難良。蓋亦當然之收束。不必謂爲失敗也。夫中國希望之提案十則。暨美國代表盧特提出之對華四原則。在華會一併通過。即若領事裁判權之撤廢。若客郵之裁撤。若關稅之改正。若租界之還付。在原則上均已爲列國所承認。然所謂原則者。由表面上觀之。似徒託空言。然原則係萬物之基礎。若華會承認之對華原則。亦詎非中國獨立之原則。而爲建設之基礎耶。

今乃基礎已奠定矣。依據基礎。能行大建設與否。純視國民之覺悟國民之毅力如何爲轉移。曩者中國之依賴成性也。希望華會能代中國除其不平。行其建設。亦不思之甚矣。蓋自家之建設。須自己行之。若有實力之可紓。則其基礎。亦何必借助他人耶。華會之不助建設。非不助者之不仁。希望者之愚劣而已。所望中國國民。自今日以後。協心戮力。上下一致。在此原則上。基礎上。須更造偉大新國家焉。至徒與兒女嬉笑游戲。以爲新年能事者。決不足以共語新時代也。

「非使狗國者」（傲）

古齊晏子曾使楚。楚人以晏子短。爲小門於大門之側。而延晏子。晏子不入。曰。使狗國者從狗門入。今臣使楚。不當從此門入。是史所傳。古名相之面目。可謂躍然生動矣。

蓋如晏子者。外交之大材也。近世自李鴻章逝世以後。中國使材。異常落寞。以純仰外人鼻息。爲外能事。僅以喉舌之才。漫然誇耀交絕無一人以辟氣屈大國者矣。家貧思良妻。國步艱難。外交無人。吾人不禁追慕晏子之情也。

誰謂强權之世無公理。積弱之國無外交。凡人自侮而後人侮之。自設狗門。與大國相見者。非中國今日之外交耶。依賴性成。恃不可恃。偏[illegible]奇援。幾於進退失據矣。夫於威爾森懿。於華盛頓。皆不恥從狗

入。而欲訂平等之約。不[illegible]之賢明矣。

亦難哉。

黃炎培拒絕矣（傲）

文教之於國家。其使命頗重矣。惟因與當面之政治無密切關係。動輒不免被輕視閒却。況於政客跋扈。軍閥專權之時代乎。

自來歷代內閣之選任教育總長也。不必愼重選擇。以彌縫一時爲方針。任爲教育總長者。亦不知自重。純以敷衍。爲能事畢矣。夫學界之罷課。教部之罷工。推其原因。皆在此焉。向若輩希望教育之振興。不憂憂乎亦難哉。

新任教育總長黃炎培。曾鞭道德之士也。曾以袁世凱稱帝。甚不爲然。迨袁氏死後。著道德訓九章。諷篡奪者末路。盡人所知。黃尙有當年之意氣。何甘仕彼洪憲禍首之儉生者耶。

軍閥政客之不理解教育。既如彼其明瞭也。宜乎黃氏婉拒不就。謂此際入閣。無留從事社會及教育事業之爲愈者。頗得吾意焉。如黃氏者。可謂直而賢矣。不辱昔日之名也。

國人已覺悟乎（傲）

人之愛我。不如己之愛我也。自魯案發生。中日隔閡以來。英美以爲奇貨可居。乃厚顏獻媚曰。我愛中國矣。其實不必眞愛中國也。不過愛英美在華之利益。■愛英美在華之地步耳。

謂余不信。請看清河口大借欵。請看美國與孫文之大借欵。請看英商與後灘案。若夫英美對付魯案之態度。則何嘗經理借欵貪圖回扣者之心理耶。無論路權租界。欲皆奪於日本手裡。公諸列强。或提供新銀團也。故英美斡旋愈加。中國所得愈減矣。如此。則英美之調停斡旋。不必盡可歡迎也。

聞此次美京魯案交涉。漸形棘手。中國議者。竊抱隱憂。謂若久懸不結。不但徒增兩國惡感。亦適助英美之極東操縱策耳。

此吾人所一再警告。而在華府會議以前。中國絕無之言論。竟乃出諸中國人士之口。時勢之變化。與輿論之覺悟。可以想見矣。

愛爾蘭與埃及（傲）

近時頗耐人尋味者。無如愛爾蘭與埃及之對照比較也。愛爾蘭志士之瀝盡碧血。而所央求者。在完全之獨立矣。在共和國之建設矣。而今乃如何。甘爲一自治領。咸謂形勢不利。慨然讓步。亦不得已耳。

至埃及。則歐戰結果。成爲獨立國者。英國乃以攻守同盟之約。羈縻將來。仍然以盟主自命。然埃及竟不能滿意。奢望陡起。謂非脫英國之羈絆不可。黨派互鬨。革命相尋。是以英國對於埃及此項暴動。意冷心灰。漸生討厭之情。行將改變政策。出以嚴厲手段矣。吾人不禁竊爲埃及危也。

夫得隴望蜀者。埃及也。望蜀得隴者。愛爾蘭也。一則能知所止。隱忍待機。一則希望忽奢。輕舉妄動。嗚呼。國之獨立。談何容易。凡欲獲實力上之完全獨立。必須慘澹經營。不屈不撓。期諸十年或二十年後。豈爲空言血氣所能辦到哉。吾人儕埃及之狂愚。乃不能不服愛爾

法國最近之政局（巴黎通信）

▲法國政黨之形勢　法蘭西共和政治其內閣之組織。雖亦號稱政黨內閣。長屬於政黨政治之下。但其內閣與議院中與黨相聯屬之活動。則視英美議院政治之整齊堅固者。大有以異。在美英兩國議院中。類多數大黨分立。宗旨簡明。互相監視。其能獲得全體中之比較多數。或[illegible]半數者。政權常爲所握。各黨之主張。多屬一貫。黨援亦極堅牢。苟選舉情形無大變更。握得政權之黨派。常足以支持至十數年以上。美之共和民主。英之自由統一。在大戰前。彼此相持之態度。有類敵國。即在戰後。英國政黨狀況容略有變更。自由已分裂爲二。而美國則壁壘益堅。民主倒。共和繼興。今方如日在中天。此種情形。求諸法國議院政治中。不但大黨對立之勢不可得。即求一宗旨簡明數十年如一日之政黨如英之統一美之共和者。亦不易見。法國小黨林立。至不可以數計。其在議院以爲一黨者。至議院立開會後。因求得各種委員會加入之機會。至不惜又分作二三團。其名目雜異。當令吾人旅居此邦者。爲之目眩。大戰前在總院外有八九黨。戰事終了後。各黨要人動于戰後改造之急。知非聯合一致不足以圖强。於是以國共和大團結爲號召。舉凡君主宗教。共和激進社會各黨派。除極左之社會黨外。咸聚之於一爐。使其爲一種目標活動。團結既成。所謂政治上之敵黨遂僅爲社會黨一派。多少之數。已相懸殊。一九一九年十一月之選舉。一試其鋒。乃獲大勝。夫以如是之團結。苟能共趨於一種永久目標之下。則法之政黨政治。必將有以異其觀者。惜一時之人力。終無以易其不慣於政治生活之民族天性。與夫數十年來排擠之政治歷史。團結不久。而第一次之分裂現象。便見於國會初開之日。

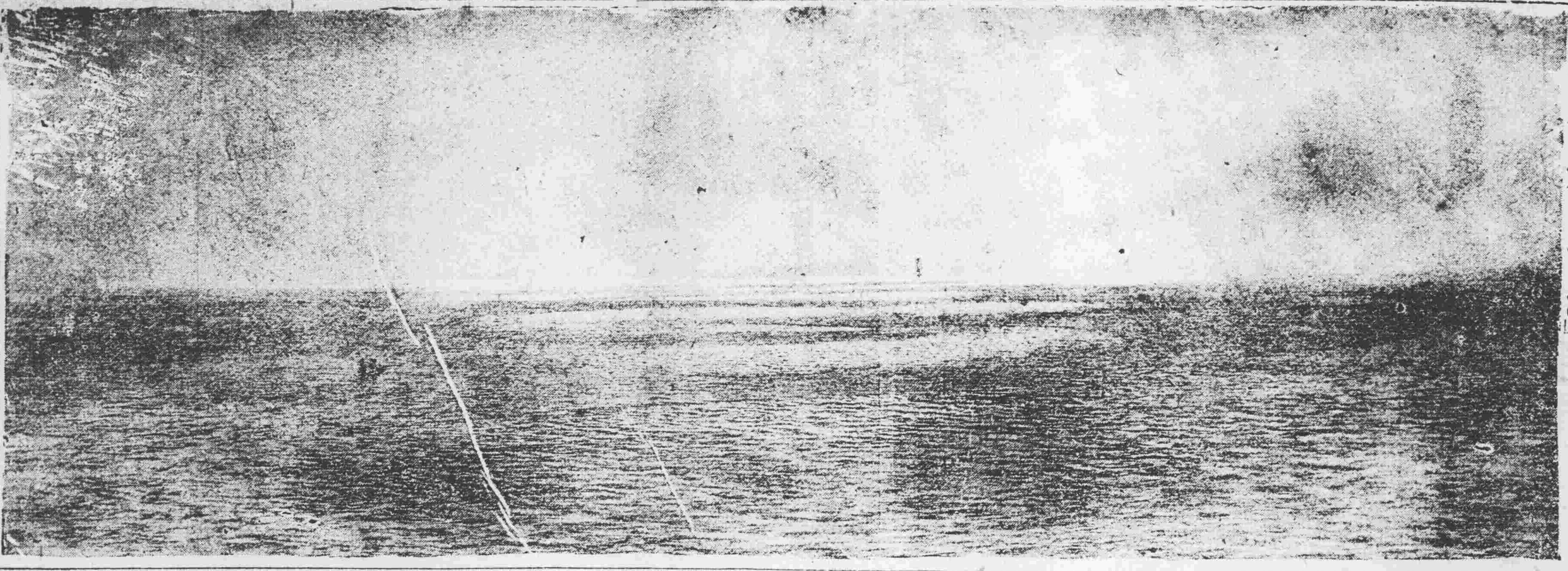

「旭光照波」（泰西名畫）

▲白里安氏之大活動　領袖大團結之人物。爲克里蒙梭米兒郎。泰狄歐諸氏。克氏本當時自認爲候選總統之一人。不但克氏如此自認。舉世亦屬目於此八十老翁。以爲論功行賞。舍此誰歸。乃不謂國會初開。白里安氏以不屬於任何黨派自由之身。聚衆於新議長戴香納氏之前。高呼願舉君爲下屆總統。而此一羣人中。乃有大團結中之議員。及乎總統預選會既開。舉戴氏之票爲四百〇八票。舉克氏者僅三百八十九票。戴氏亦爲無籍者。至是大團結之拘束力已破裂無餘。距大團結實現之日才三月耳。克氏一氣而辭退候選總統之資格。宣告脫離政治活動。飄然遠去。自是而後。戴香納氏因傷告退。米兒朗氏繼爲總統。以至去歲冬間白里安氏重復登台執政。此大團結之作用已僅存其名。實質之聯合。已早爲二三政客之陰謀破壞無餘。白里安氏爲法國政界之雄。與克米兩氏及前總統樸開雷氏齊名。推克氏性率直。而白氏尙權謀。以法蘭西之政黨性論。常宜于好弄權術者爲之操縱。故克氏雖挾戰勝之功。終不獲爲白氏之敵。戰事終了前後。法蘭西之天下。乃爲克里蒙梭之天下。其處理國事。目中無人。嘗意孤行處。不但不爲敵黨留絲毫餘地。即其同僚亦常爲所窘。使非大戰成功於其任內。則倒閣專家之克氏當已早爲他人所推倒矣。因此在國會中曾屢受指摘。於社會上更飽受槍彈之恐嚇。外交方面。列强亦常不復相諒。歐洲小邦不願相親。而對德交涉。除强橫外。無甚所得。尤爲反對者攻擊之要點。故克氏之失敗。倒於政敵之手者半。■緣於其自身之不滿人意者亦半。至克氏之政敵。白里安氏實爲之首。克氏倒後。數年來對外聯英。對內頑强之政治。亦隨之以去。此兩年中。可謂之白里安繼起時代。白氏再任總理。雖自去冬。但其開始活動之日。則自推倒克氏時已大露頭角。戴氏當選總統後。米兒朗氏接任總理。米氏本爲大團結之中心人物。以當時情勢論。總統既屬無黨之人。總理自不得不使大團結中人一試其任。米氏既登台。暗中爲之左右者。白氏已具有極大關係。逮戴氏不幸去職。白氏更以全力擁米氏繼後任。事成幾經曲折。至去冬白氏卒獲登台。米氏與白氏昔日皆爲統一社會黨要人。在歷史上本有一段關係。今日更同爲敵黨之同情者。其能沆瀣一氣。自無待言。惟大團結之運命。至是果無復有本來面目可徵考矣。其名雖存。其實已異。至爲白氏所利用。更屢失其眞。當戴氏舉爲總統之日。大團結中人。已多外向。米氏當政。似又內附。逮白氏出。則向背更定。所謂以前種種。皆白氏運用之以助成其本身最後之期待也。由此以論。白氏誠不愧爲陰謀家之首。

▲白氏之政策　白氏秉政後。其所施設。頗能迎合戰後群衆心理之需求。一年來對外政策純取强硬與操縱手段。對德要求。若若佔取優勢。賠欵略地。以及解除軍備。無不如其願以償。其態度之頑强。有時英意諸國亦不得不爲之屈就。上西里西亞問題。對俄問題。希土問題。舉凡有益於法國。而足以制德俄之死命。報希臘背盟之嫌怨者。咸得依法人之願以解決。中歐小國分立。頗願依附大國以圖發展。法政府利用之。一一與之周旋。於是波蘭羅馬尼亞。南斯拉夫諸國之使節。常不絕於巴黎市上。美國雄於資財。而又爲法蘭西之債權國。戰後恢復與休養之助。均有大望於美。法政府乃一意與美聯歡。阿附曲從。無所不至。社會間亦頗能體會政府用意。美法國民交際。因之日臻隆盛。英與法利害關係至大。其大陸政策。英主開放緩和。而更益以普徧的提攜。法政府於此。因仇德惡俄嫌與怨希之故。於普徧的提攜政策。主要的商業主義。乃不能表示贊同。故其方略有時開放。有時約束。有時迫切。有時緩和。均須視時局情勢而定。無所謂一致之方針。緣是英法外交政見。時生齟齬。而法政府之態度又忽而强硬。忽而緩和。弄其不即不離之手段。於此世界梟雄勞合喬治之前。在勞氏固無所懼。然已非若昔日克里蒙梭氏之易於應付矣。一年來白氏對英美態度。眞可謂費盡氣力。遠交近攻之策略。固未嘗宣洩於外。但其衷心實已具有此觀念。且又屢試而獲著者也。停戰三年。法蘭西外交事務之繁。成功之多。未有若今歲者。前歲凡爾塞條約告成。法蘭西雖已飽足戰勝之光榮。然條約終屬一紙空文。其能使此條文證實者。則本年內白氏外交策略實與有大力。白氏以此驕其國人。社會羣衆亦欣欣然願安其訓教。於是舉國一致以圖外交勝利之呼聲。常自民間呼出。白氏有此後援。在議會中遂極力範絡別黨。示好意於政敵。於內政之設施。懷柔專斷政策。兩有所取。其最大之號召。乃爲忍耐一切。以恢復此戰後之康莊。徐圖永久之發展。白氏當政一年。其於國內建設事業。實無可記錄。惟國民動於舉國一致之義。常能容忍而無所發作。甚至失業罷工問題。戰後歐洲各國幾無日能免之事。而在法國則一年內竟無甚重大變故。失業工人雖亦不少。然獲得政府些須救濟。便心滿意足。至於罷工暴動。則政府處處以武力威嚇。枉法制斷爲後盾。務使其一無所成。以故法國社會從表面看來。似已失去其固有之活動力與感應性。而入於沈滯有極大[illegible]。而一年來白[illegible]政治設施。尤與以更[illegible]以富有自由性創[illegible]族。而謂其能終[illegible]戰後熱狂[illegible]沈悶狀態中。不[illegible]有所發展之丁民族直一變而爲有秩序性而又能沈機應變之[illegible]民族[illegible]烏易言。故法[illegible]社會之沈靜。與對外政見之一致。[illegible]表面現象。其內函作用。已漸生變化。爆裂之事。終將不免。特不過時間上有遲早問題之不同耳。以今日現狀論。社會變動。尙非其時。至政治變動。則已難於忍待。躍躍欲試之狀態。終自此次國會中呼出。雖結果竟不免失敗。然政治分裂之兆已定。今後法蘭西之政治狀況。恐仍不免返於大戰前小黨林立相排擠之局。以完成法蘭西不安之政治。果爾則今日法國會中之倒閣案。固不得不視爲突起之異軍也。（未完）

國是會議之近訊

▲張敬輿暫緩來漢
▲吳佩孚再電催促
▲各方面之態度
▲開年後或可成立

漢口消息。張敬輿發起廬山國是會議。當時來電表示贊成者。固不乏人。而心存觀望者。亦在所多有。張氏以長此牽延。殊非得計。特親赴蘇滬等處。與各要人接洽爲澈底之疏通。希圖各要人一致贊助。俾得早日招集會議。以解決國是。現張氏業已赴滬。其在滬之行動。業已揭載各報。頃據政界消息。張氏一時恐不能來漢。其原因甚爲複雜。但對於籌備會議。則仍是積極進行。幷未嘗稍懈。在張氏之意。非達到目的不止。故日來與各方面仍是函電紛馳。吳佩孚亦堅持到底。迭次去電催促。現各方面之態度。頗有轉圜。希望吳氏甚爲滿意。該會將來或能成立。但成立之期。須在開年以後。年內恐不能招集。吳張兩氏現正往來函電。磋商進行方法。頗有眉目。將來開幕後。所有我國對內對外各種重要問題。均須提出該會解決。至開會地點。是否仍在廬山。抑或另覓地點。此時尙未決定云云。

陸農兩次長今日提出閣議

財政司法教育交通。四部次長。相繼發表。其陸軍次長。內定韓麟春。農商次長內定劉恩格。俟今日（二十九）閣議通過。三十日即有明令發表。外交內務海軍三部次長。有不更動消息云。

又一消息云。刻今呼聲最高之農次劉鯉門氏。本人極願過此官癮。惟閣不能隨處陳一批發表。原因其中實是有一大上式的人不甚同情之問題。然此不同情太上式的人。非他即昔日一手提拔與援助劉氏者也。倘昨今命令不能發表。劉氏勢將失望云。

潛艇比率案竟決裂 (廿九日發 東京專電)

據華盛頓二十八日專電云潛航艇比率問題法國堅持主張不稍讓步交涉刻已竟爾決裂

唐繼堯擬安定滇局 (廿九日發 上海專電)

▲然後主張北伐

據香港專電云唐繼堯前于二十一日行抵柳州當經邀集滇軍將士會議決定先行安定滇局而後實行北伐全体滇軍當于下月上旬一併返滇按現在滇局異常紛糾加以顧品珍足以信賴之軍隊僅有兩團而已則唐繼堯如果率師回滇顧軍必難防禦惟孫文以唐氏此項計畫爲有碍北伐絕不表示贊成

驅逐共產化之華人 (廿九日發 東京專電)

中國浙江人施存統係上海共產黨首領之親戚旋充俄國共產黨黨員負有重大使命以化同文書院之留學生去年某月東渡至日本隱行喧傳過激主義現爲日政府覺察二十七日經內務省命令將其驅逐彼在俄勞農政府會支多額運動費與日前檢舉之社會主義者有密切關係

埃及又有重大騷亂 (廿七日發 開路來電)

此間埃及界內又有重大之騷擾當道已布置障碍物並由巡邏隊開槍射擊死匪徒二人傷四人又『捷夫達』地方亦復騷動經該處埃軍擊死一人傷二人又『波德塞特』亦發生亂事擊死一人傷三人埃京政府人員現已多數復職但各省尙有散處仍陸續同盟罷職『阿勒散得』『梅形平靖該處警署已捕獲亂黨四百人

赤俄內閣殆將改造 (二十九日發 哈爾濱專電)

英政府已派員抵赤塔

據德爾達通信社接赤塔專電云前此尼基夫阿諾函致社會黨各派表示改造內閣純爲聯立內閣之希望以致屬於少數黨之閣員均向大臣會議呈請辭職由現在形勢觀之改造內閣或將見諸事實亦殊未可知又據某方面確實消息云英斯科政府委員現已行抵赤塔係爲意圖改造內閣以便赤化後貝加爾全境

最後閣議之協議題 (廿九日發 東京專電)

本日首相官邸召開本年度之最後閣議高橋首相以下各省大臣均行出席將極東政局變易之與大連會議方針山東問題以及當于三十日諮詢外交調查會之四國協定態度均有所協議

小徐勸誘孫陳北伐 (廿九日發 東京專電)

據某方面消息云小徐前于本月上旬由滬赴粵訪問陳炯明勸其捨和平統一主義取武力北伐手段惟陳不以爲然頗加論駁徐旋訪孫謂我公果取武力主義殊得機宜徵力所及敢不共助等語如果屬實粵局前途尤堪注目

加稅問題不難成功 (廿九日發 北京專電)

據外交部方面消息云英國將華府會議決定之中國關稅五厘五案希望以其二厘五充作建設鐵路經費惟中國側則擬以此項收入爲担保發行公債以作整理內外債務基金正在非正式接洽之際諒中國此項主張可望成功

英法承認勞俄消息 (廿九日發 東京專電)

據華盛頓來電云芝加哥杜利比恩報消息上院議員夫蘭斯氏現已提議承認俄勞農政府案又的利德律克拉夫報則云英法兩首相前在倫敦會議時喬治氏主張承認勞農政府恢復對俄通商以善經濟惟普萊晏氏將勞農政府承認舊日債務之聲頗不取信是以反對即時承認云云又倫敦二十七日電云據可靠方面消息英首相魯伊特喬治與法總理普萊晏現已大致議決擬請俄國外交委員長耶吉林及副委員長李杜維諾夫兩人于明年歲首聚集倫敦以便面詢政治上之重要問題

梁揆陳述政治大綱 (廿九日發 北京專電)

據公府要人云梁揆昨謁東海陳述施政意見如下

一。各機關欠薪及各軍欠餉務須確實調查以資定期發給

二。自十一年一月以後軍政兩項經費敢保不致拖欠

三。南北統一問題已與元首某要人居中疏通並擬極積媾和已有相當把握

日本側之魯案意見 (二十八日發 華盛頓來電)

日本全權代表關于山東問題已接本國政府訓電因悉政府意見未與代表意見完全一致所以認爲尙須照會一次擬即再電本國具陳意見

德川代表回國行期 (廿九日發 東京專電)

據朝日新聞接華盛頓二十七日專電云德川全權代表定一月十八日由舊金山放洋旋返加藤代表亦擬早日回國以便令今屆議會報告會議經過現已約定一月二十日二十四日及二月四日之船室以便不誤行期至陸軍委員之一部分人員及外務省情報部員均與德川代表同時回國

協約可望通過

(華盛頓二十八日來電)四國協約已得通過上院之把握

各地專電

奉張計劃南征 (北京二十九日專電)外傳張使主持征南計畫定于明年二月出師以奉軍爲先鋒未悉確否

黔盧決計去職 (北京二十九日專電)據官場消息云盧燾鑑于大勢已去決計辭職是時黔系軍人內訌甚烈

財部將裁冗員 (北京二十九日專電)財張擬將部中冗員大加裁汰以節經費是時各科人員均形恐慌

擬爲梁閣疏通 (北京二十九日專電)曹張擬以私人名義通電疏通反對梁閣之各疆吏

招商新輪入水 (上海二十九日專電)招商局造船所製造之聽天丸已于本日午後完全進水係通行宜昌至重慶之航路

請頒統一命令 (北京二十九日專電)曹張建議頒布統一命令說明中央苦衷藉以喚醒西南誤解

馬濟謀攻南寧 (上海二十九日專電)據某處接電云馬濟現又聯合舊部謀攻南寧

拒俄共管東路 (北京二十九日專電)赤塔政府前者要求共管中東鐵路當經中央據理嚴駁外傳政府行將承認恐係一種宣傳作用

陝請懲陳樹藩 (北京廿九日專電)陝西有電到京謂陳樹藩援亂地方罪惡重大尤須下令通緝以免逃出法網

曹張出京日期 (北京二十九日專電)曹張出京日期外間傳聞異詞惟據個中人員云曹使當于三十日離京倘無特別事件發生不至更易

決定農陸兩次 (北京二十九日專電)陸軍次長韓麟春農商次長劉恩格均經內定當於本日閣議可決通過旋即正式發表

籌得年關用欵 (北京二十九日專電)據公府方面消息張弧昨謁東海謂已籌妥三百萬元以充年關用欵

馬督辦謁東海 (北京二十九日專電)新任洮遼鐵路督辦馬龍潭昨謁東海請訓日內即隨張使同行回奉

歐美來電

共管無線電訊 (華盛頓二十七日來電)法國代表主張各國派員共管中國無線電台我國[illegible]亦反對甚力

日本電報

意俄商約簽字 (羅馬廿七日專電)意俄通商條約已經簽字暫行經濟協約亦有六月內成立之希望

憲政新年會期 (東京二十九日專電)憲政會經幹部會議之結果定于一月十九日午前十時開常任委員會午後一時開大會午後五時開總裁之招待會

補助大學經費 (東京二十九日專電)慶應、早稻田、明治、日本、關西、中央、法政諸大學校均經文部省發表每年補給各二萬五千圓以明年爲始期限十年

安田家分遺欵 (東京廿九日專電)安田家現將已故善次郎翁之遺欵壹百萬圓分與全體社員

室女養病被拐 (東京二十九日專電)淺草富豪靑木之令嬡安子年正三十頃在病院養痾突然被人誘拐

參集所竟失愼 (東京二十九日專電)桃山御陵皇族參集所突于二十八日夜八時失愼竟歸烏有

令命專電

▲大總統令 (十二月廿八日)

▲晉授蔣拯以勳四位此令▲特任財政總長張弧兼鹽務署督辦此令▲特任蔡成勳爲濟威將軍此令▲任命鄭洪年爲交通次長此令▲財政總長張弧呈司長張潤普呈請辭職張潤普准免本職此令▲任命張競仁爲財政總長張弧呈司長于焌年准免本職此令▲任命沈鴻昭署財政部司長此令▲任命吳新田爲陝南鎮守使此令▲任命藍廷棟爲暫編奉天陸軍第二混成旅步兵第二團團長此令▲任命張與仁署陸軍第二十九師參謀長此令▲前政事堂存記壽延康著分發甘肅交該省長酌量任用此令▲陸軍部呈請任命錢崇培署科長應照准此令▲陸軍部呈請任命于貴祿爲暫編奉天陸軍第二混成旅步兵第二團團附楊占山爲暫編奉天陸軍第二混成旅步兵第二營營長均照准此令▲參謀總長張懷芝呈請任命宋雲桐爲吉林督軍公署中校參謀應照准此令▲陸軍部呈請任命鄧鳳合爲陸軍第七師副官長王道平爲步兵第十三旅少校副官楊福堂爲第十四旅[illegible]興爲第二十六團團附賀森爲第二十七團團附張四維爲騎兵第七團團附劉俊文爲礮兵第七團團附張鳳山爲步兵第廿五團第二營營長孟振元爲第二十六團第三營營長劉心廣爲第二十七團第一營營長康景桂爲第三營營長張長順爲第二十八團第二營營長趙鳳廷爲第三營營長王澤宣爲騎兵第七團第一營營長薛成和爲第二營營長劉士廒爲第三營營長牛靖梧爲礮兵第七團第二營營長吳新運爲工兵第七營營長王富春爲輜重兵第七營營長均照准此令▲邵繼全給予二等大綬嘉禾章此令

田村課長之哈埠郵局談

本月四日以通信上之涉外任務赴哈之遞信局田村經理課長于昨二十七日歸連關于其赴哈要件無多陳述惟就于哈爾濱之郵便局問題云

目下在該地新市街設置之日本郵便局。因其位置不適不便。該地日僑希望將其移轉舊市街莫斯杜哇耶街。予亦預定於調查後。擬與中國方面開始交涉。然其後予與該地僑民及日本側之關係官署商議之結果略得確信華府會議中之撤廢日本郵便局問題。[illegible]下周圍之情勢與輿論。概不良好。即假日下不可實行。故均中止中國方面之交涉。並拒絕接昭。查舊市街設有日本居留民會。私設郵便局。現由中國方面要求實行撤廢。故予今次不得暫行保留之。將來駐在該地之日軍。實行撤退後。與北滿之通信聯絡以有種種之經緯及涉外關係。定難進步也。且以華人在該地占得優越之勢力。即如曾經引起問題之俄國市會決議建設電車問題等。當時已由中國督辦命令中止。作爲罷論。又在俄人方面之觀念。以爲除將所有種種利權均皆與中國外。別無他途。雖然日軍之撤退。如竟實現。則現在銷沈默息之過激派。必將爲反過激派一舉而厭倒之。且一般俄人之勢力。日致衰退。並經濟上之交易。必將無昔日之觀云。

財部厲行減政

張氏到任開宗明義第一章財長張弧氏到任以後。鑒于財部人員之冗濫。決定厲行減政。仍復民國三四年周學熙在部舊狀。蓋其時財部每月政費。僅三萬五千元。今則已增至十四萬六千之譜。因此實行裁汰。昨業以部令發表。每榜內無名者。概行裁去。計被裁者五百餘名其所欠薪金則定于日內一律發給。茲將部令原文誌次。

本部職司財政事務殷繁亟應申明職守以專責成除參事司長印花稅處總辦編纂處事務正主事技士以及各項考試到部人員仍照常供職外王嵩儒王家瑞顏世清劉慶鍔吳乃琛張潤訓張普欽盧熙正耿學良周家彥馮祥光李心靈張志澂孔祥榕陳德華吳文翰張厚穀華世杞高祺莊義遠李恩藻黃藻奇金紹城蔡成詒沈保儒王世榮劉先民宋發祥均仍派在參事上行走周宗澤沈昭華楊天驥余司禮高翔均仍在秘書上行走何文基劉榮譜胡元治均仍派充秘書室辦事員章勳李淦唐文淳均仍派充總務廳幇科長任文燦濮良熠王孝濟沈盛祺陳震福趙世愚樂雪樵鳴潘鴻勳許祖蔭王式沂吳勳修劉仰煒李行楓陳啓駿孫鴻煜鴻年潘國俊均仍派在總務廳辦事陸定宋之英胡文藻均仍派充呂賦稅司會辦章保世派充賦稅司幇辦管聯第仍派充賦稅司科長史光書許廷秀何元稀謝貢琛張錦江羅熙麟張國英鄭祥鳳鄧煦胡國錦李任盛俊譚懷張愈權郭金鼐楊棟林賓王瓚方兆景沈忻高濟錢澄轡何錫晉趙鼎成潘澄瀚李駿孫律范公議胡建勛王毅朱玉煒吳鵝朱孝威陶罄王恕張繼垣齊之融周立信胡鍾宜仍派在賦稅司辦事徐文蔚仍充會計司會辦多誠齊[illegible]童杰趙運驥黃文沛陳延暐張時敏常運樞胡榕彭繼昌包用馮孫多峻蕭俊賢吳弼任士毅吳厚炎林瑞祺蘇錫棨均仍派在會計司辦事濮良王俞伯毅陳威陶德琨均仍派充泉幣司會辦周鴻球仍派充泉幣司科長稅印徐緒通姚傳綝陳逢統姚翰卿周銘傳劉驤奕俞大璋姚承德方學朱湘趙雲芝王渭源吳鶴雲程康恩慶炳則劉駿閣魁均仍派在泉幣司辦事姚鍾琳張壽鏞均仍派充公債司會辦王孝緒江水信汪振家孫祖熾土東英王文誠陳聽彝宋毓桂秦以鏞溫緝光李家駒卞綏祿計俊才陶善培均仍派在公債司辦事謝崇禮仍派充庫藏司幇科長周學七林器瞻錢濟勛常宗文曾鏞王毓潤孫乃賽黃恩烜童遠華沈鍾彭周代銘馬啓洪趙文選均仍派在庫藏司辦事雷多壽仍派充印花稅處會辦李宣鉞仍派充印花稅處幇辦王尙曾仍派充印花稅處科長陳繼訓劉旭張元超蘇毓春蘇琳周允錫張明會劉偉楨余叔功翁成瑄許崇鑾張壽慈張仕鋆葉棓春李鴻炳湯巡楊清源張壽藏歐陽彥岳朝選梁解俊高英章毓椿李櫂陳傑支懋炘楊明理何玉有均仍派在印花稅處辦事王繼昌黃曾各李喬華伉福鏞均仍派充印花稅票檢查員其餘各員均作爲名譽職無庸到部辦事等語又聞該部除裁去冗員外。復擬將財政金融討論會。稅務征收檢查處德華銀行清理處。清理檔案處。與債務清算處等機關。一律裁撤。至編纂處則除實缺人員外。均分別裁去云。

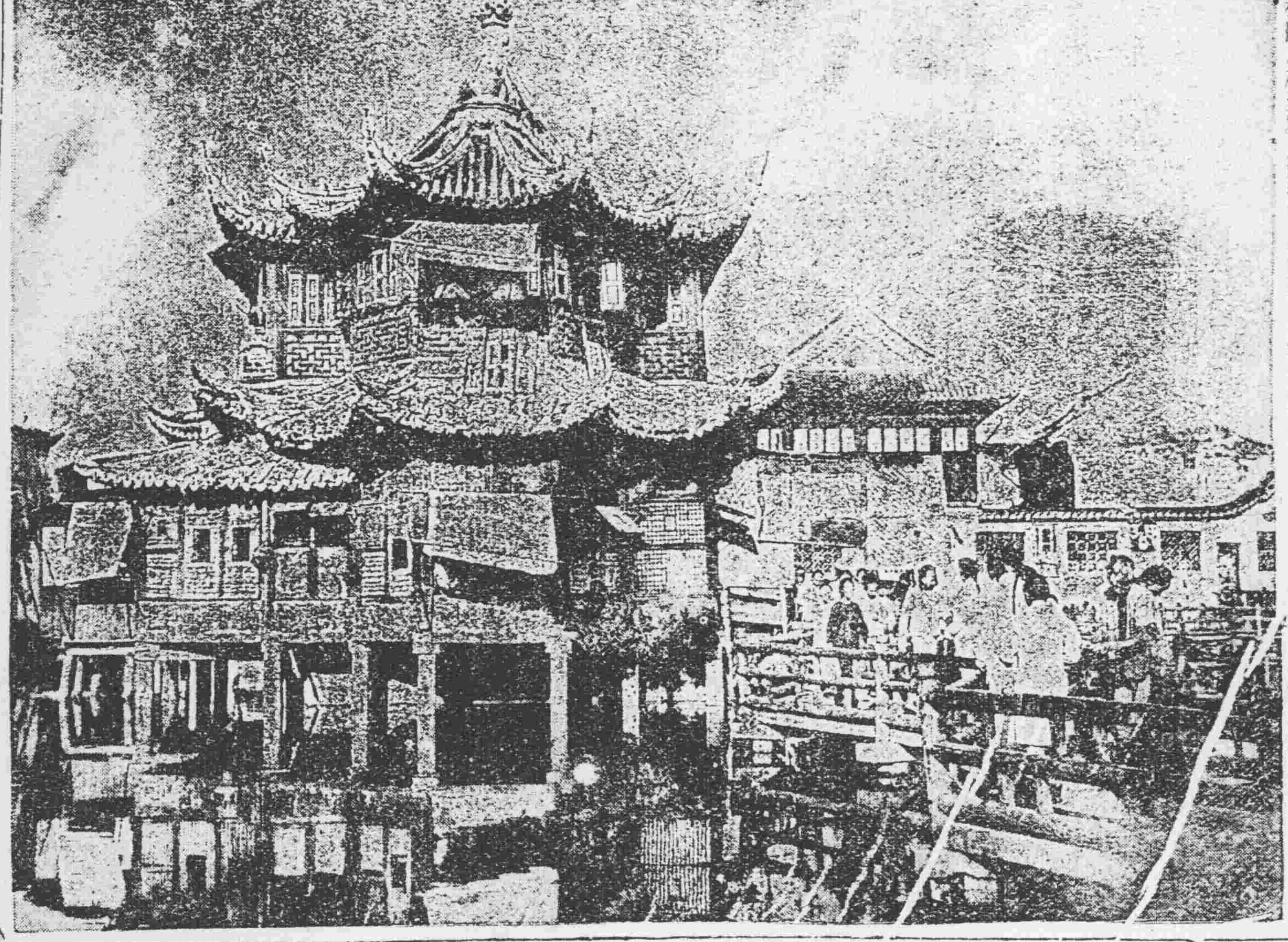

禹域大觀

代表的古建築上海湖心亭

上海城垣係明嘉靖三十二年間所築造往時稱爲滬瀆又戰國時代申春君曾居此於故稱申城 申城在現法租界之西南隅週圍三英里許東西南北 共有七門湖心亭在城中央部爲遊人歡樂之區湖中有八角形樓閣風趣至雅人稱爲古代建築之極精美者云

梁士詒進行南北統一

中央自更易內閣後。曁幕中各方面要人。所商之件。仍在維持統一。茲據某政客云。梁燕蓀現在確將南北通盤吻合之手續。預先籌備。且已商出端緒者。已有三則。(一)首先聯合西南和平派。牽制孫文。使不北伐。由局部交換條件。(二)化合北方及長江各長官意見。以免隔閡。(一)託在野派。速將全國淩亂主張收束云。

中俄商約成立確訊

中俄通商交涉。自東西俄代表到京後。迭經外部開誠接洽。結果極爲圓滿。惟雙方爲防第三者破壞起見。絕對互守秘密。故外間鮮有知之者。現在商約全文。大致已屬成立。外部日內擬將原文件電寄某處發表云。

國務院多選用新聞記者

自梁總理到視事後人。員分別去留。已陸續發表。聞秘書參事等處頗能多選用新聞記者。如遼東通信社編緝王冷齋。已派在秘書上辦事。曉報記者方夢超。已派在參事上辦事。又某報記者王玉圃。則派在參議上辦事。玉君等多係青年有智識之士。故國務院今後。當陡呈活氣云。

民國十年大事記

一月一日令內務部組織地方行政會議
同日令財政部撥欵賑恤直隷山東河南山西陝西等省災民
同日准免龍濟光兩廣巡閱使本職任爲隆威上將軍
同日粵漢鐵路工程員全體罷工
二日新疆楊督軍增新電請募兵
六日孫文等通電希望機續和會
七日令裁撤蘇皖贛巡閱副使及甯夏護軍使缺
七日駐京公使團責問衛蒙俄民被虐案
同日內務部厘訂中東路警察條例
九日中東路與俄員加爾路訂立暫時交通辦法
十一日海軍部英與商亨達利喬公司簽訂飛機借欵合同
同日吉督鮑貴卿借入日金二百萬元
十二日熊克武通電不承認爲四川省長
十三日廣西百色等縣失守
十四日令裁撤河南暫編陸軍第一師
十五日交通部與內國銀行團簽訂車輛借欵
十六日江蘇邳孫火藥庫炸裂
十八日四國銀行團通告成立
十九日公使團提出僑蒙俄民被虐交涉
同日賑災借欵簽字
二十一日川軍劉湘等聲明不受政府任命
同日內務部設立著作及出版物研究會
同日日英抗議中美無線電臺合同
同日上海會審公廨註銷停止支取廣東關餘案
二十三日新督楊增新電告俄黨在新暴動
二十六日派勳督辦熱河林墾事宜
同日直隷滄石鐵路借欵契約成立
二十七日中日特軍事協定換文取消
同日外交部提出對俄通商先決條件
同日德國歸還觀象臺天文儀器於我國
同日全國急募賑欵大會成立
二十八日盧燾通電貴州實行自治
同日馮玉祥電陳借用京漢路辦部欵項
三十日交通部令修築粵漢鐵路
三十一日派陸榮廷督辦廣西邊防軍務
二月一日伯利希臘僑民歸我國領事保護
同日湖南造幣廠訂借日欵
二日遠東共和代表致外交部通牒
同日中英銀公司聲明購車優先權
四日庫倫陷落
同日賑務處財政委員會成立
六日江西內路停泊英艦交涉
七日雲南督軍唐繼堯解職離省
九日浙江督軍[illegible]會選舉
十一日僑魯日人侵佔膠縣民田交涉
十四日江西督軍陳光遠電告解散暫編第一師
十五日外部向俄代表抗議海蘭泡徵稅
十六日哈爾濱市政局成立
同日駐京美使要求維持無線電台合同
同日政府電復新疆處置俄黨辦法
同日福州船政局商借美欵
同日命任程廷恆督辦呼倫貝爾善後事宜
同日香港英按署判諭仍禁支取廣東關餘
十八日湘西王育寅軍隊移駐臨澧
十九日國務會議通過整理內債辦法
廿日遠東共和國願協助攻庫倫俄黨
二十一日特任趙從蕃爲江西省長命成揚進京
同日直隷長垣縣水災
二十二日顧維鈞經國際聯盟會舉爲修改盟約委員
二十三日湖北駐沙市第八師兵變
二十五日公舉烏斯切莫夫爲中東路總辦事人
二十六日令准賑糧免稅展限
同日直隷滄石鐵路開工建築
二十八日留法儉學生因資斧斷絕激赴風潮
三月三日令財政部整理內國公債
同日上海造幣廠借欵成立
同日中俄交陸陳路轉電
同日開平煤礦罷工
五日國務院通電召集軍事財政會議
六日政府電令黑龍江督軍防範邊境
六日俄謝黨福列查斯基等四人在就捕
同日新任丹麥駐京公使呈遞國書
八日特任劉承恩爲湖北省長派前省長夏壽康督辦京東河道事宜
同日派王寵惠充修改國際聯合會盟約委員會究研委員
九日山東德縣發生鼠疫
同日通電各省停發外人遊歷蒙古獲照
十日交通部呈准組織交通大學
十一日菲律賓華商簿記交涉
同日駐英公使顧維鈞電陳印度設立領事問題
十二日黑軍長孫烈臣調署吉林軍長以吳俊陞署黑龍江督軍兼省長
同日外交部答覆丹使質問中美無線電台合同
十三日叨林烏得相繼陷落
同日公布俄僑註册辦法
十四日遠東共和國允還黑省佔地
十五日北京國立各學校教員罷課 (未完)

本社啓事

本報新年號共出七大張合計二十八頁並附贈精印美人支頤凝思圖一幅如有遺漏請向送報人索取此佈

民國要聞

梁閣對於時局問題之政見

▲統一問題梁氏注意盧子嘉▲國會問題籌有兩種辦法▲教育經費問題梁氏負責▲院秘書與外報記者之談話

梁士詒就職後。除籌畫年關財政以圖應付各方面外。於一切對內政策。尚未有所表示。聞梁氏對於。▲統一問題　亦甚注意。但不主積極進行。擬着手疏通北方各省。俟各省意見一致。議定具體辦法後。再與南方接洽統一問題。梁氏甚注意盧子嘉舉動。以爲盧督有左右大局之地位。擬議授以閩浙巡閱使。又擬實授陸洪濤爲甘督。此外皖省問題。亦爲目前之要案。但此種大計。梁氏須與某方面詳細磋商。始能爲最後之決定云。▲國會問題　總統江電中。曾一再表示意思。亦爲政府最難解決之一事。恢復六年國會。雖有一部份人物運動。但事實上終難實現。聞梁氏幕中人物。曾代籌二種策畫。其一俟統一後。再辦國會。其二即統通盧子嘉成功後。先召集第三屆國會可圖進展將來梁氏之國會主張或不能出此兩途云昨有教職員代表八人謁見梁士詒詰問。▲教育經費　梁允本月份經費。即日撥付。以後每月二十二萬經費。梁決不拖欠。以前積欠設法彌補。梁對教育界。說負責任話。教育經費一層。當可確定云。又據國務院消息。昨日爲該院接見駐京外各報記者。例則梁總理特派秘書夏清貽代見。當經夏氏轉述梁總理之意旨如下。(一)外交方針。及內政標準。並悉依前內閣之故轍。積極推行。並無變動。(二)關于南北統一事宜。當以和平之手段。消融障礙。期早了結。(三)對于華府會議。仍照從來辦法。概由顏外長負責。主持云云。

確將日本所提節略。歸其收回。決定俟大會第五次會議時。根據日前宣佈之原則。提出討論。惟日本代表。因進行不利。已有遲緩主張。故特預防一切。仍以代表名義。力爭辦理。

梁閣理財方針與年關狀況

梁內閣成立。于財政竭蹶年關緊迫之秋。故第一步計畫。即爲理財問題。聞梁揆理財之要旨。第一決定公開。第二則開源節流同時并進。使收支。歸于適合。至節流辦法。則以減政節餉爲入手。減政約分三項。(一)裁撤駢枝機關。(二)裁汰冗員。(三)取銷兼差。此項辦法。聞將于明年起。次第實行。而年內軍政費之應付。亦已籌有相當之成數。總以能達到維持現狀爲目的。對于銀行界方面。經迭次之教訓。對于政府投資。雖取愼重主義。然政府苟有具體之計畫。與堅確之信用。亦未嘗不可予以相當之贊助。聞遊日梁揆張財長。與銀行界磋商之結果。除歷年內將由銀行公會撥助三百萬元。即以關稅附加一成餘款爲週本付息之擔保。該款明年二月可提到三百餘萬元。故此事。已有成立之望云。

孫陳商定北伐之手續

中央昨接駐粵林委員來電云。孫文在桂籌備北伐。已具規模。特派劉作舟副官。回廣州與陳炯明磋商北伐進行手續。陳仍主張俟各軍欠餉稍爲墊發。械彈均籌備整齊後。再定進攻計畫。現在所定辦法。(一)各軍軍費欠餉。事前固定。(二)各軍經過路線另行討論。(三)粵桂防務。另由軍事會議商榷分配云。

漸趨平靖之鄂局

▲川湘陝三面進窺之經過▲內地匪患之猖獗▲各方面最近之軍報▲鄂當局對付辦法

武漢消息。鄂省自湘軍進逼以來。即戰端大起。當時兩軍對敵情勢。殊爲險惡。幸經吳佩孚率師南下。轉戰兼旬。各將士均能用命。不數日竟將湘軍擊退。不料湘鄂正在議和之際。鄂西川軍又復乘機思逞。進攻宜昌。希圖會師武漢。同時困處陝南之陳樹藩。亦欲乘其不備。進窺鄂北。以圖發展。湘軍見此情形。希圖再逞。對於和議。則面從心違。此時鄂東鄂西鄂北三方面。已成包圍之勢。其危險不堪言狀。加之湘戰起後。內地土匪借自治軍名。爲川湘各軍聲援。擾害地方無所不至。鄂當道此時幾乎窮於應付。幸天奪其魄。川軍被我軍痛擊始而敗退。鄂邊近則支持無力。紛向川邊撤退。陳樹藩亦被張聯陞防勳。現仍退處陝南。而湘軍及自治軍。亦均聞風披靡。一則恪守防線按兵不動。一則寂無聲息。無形解散。據最近各處防軍報告。鄂境東西北三面。實已漸趨平靜。此後當再無戰事發生。鄂當道刻已決定辦法。先從善後入手。而善後辦法。

三百萬元債券墊欵可望交欵

財政界消息云。前財政部潘代部長任內。經西人鐵洛氏介紹坎拿大皇家銀公司。與財部締結借券墊欵合同即由銀公司在坎爲財部發行美金三百萬元之債券。於合同指定期間。內由該公司先行墊交美金三百萬元。予財部當經鐵洛氏代表銀公司雙方表示同意。業於本年八月間彼此簽。訂合同。不意銀公司於締約後。一味托詞。延宕迄不交欵。疊經財政當道商請該公司代表鐵洛氏速電銀公司。從速交欵最後由該公司電復謂此頃債券。因銀行團反對券價大落。不易發行。恐難交欵云云。已誌前報。現財部當道查悉該債券在坎業經發行多日。行市甚佳。前雖因銀行團之反對券價。稍爲跌落。但此風潮。已過於債券發行之前途。毫不發生問題。故日下不特該債券之價値已經恢復。即其買賣在坎地市面上。較前尤爲踴躍。特再托該公司。代表鐵洛氏轉電銀公司。務促其履行成約。將此項應交債券墊欵即日匯交。以應急需。日前銀公司已來復電。又提出新條件。要求財部承認。方允交欵。該電略謂當銀行團反對該債券之際。券價一落千丈。銀公司爲保全該債券發行之平穩計。所有新聞紙鼓吹費。用及其他廣告用項。所費不貲。財部如肯另貼該公司。若干損失用費。則原訂之美金三百萬元之墊欵。當可於債券發行後四十五日以內。陸續匯交財部。當道以鉅欵果能有着。些須損失費用。當然可以承認。刻已去電表示同意。大約此項大批墊欵。於本年陰歷年內。或可有交欵之望云。

川鄂軍訂立合約之傳聞

漢口函稱。川鄂和議近日消息頗佳。其雙方停戰協約業經議妥。惟議和條件刻正在磋商之中。據聞川軍所提出之條件計五項。(一)承認鄂人自治。(二)賠償川軍損失。(三)將潘藍等軍。改歸鄂省節制。(四)永遠駐紮鄂西。(五)開放楚岸。鄂軍之所提出者。(一)爲川軍完全退出鄂境。(二)懲辦藍潘等軍。以後不再犯鄂等事。以上條件。聞雙方均不承認。前進孫傳芳總司令在宜昌招集議和會議。川軍已允派代表列席。前此雙方所提條件。聞均願讓步云。

陝西直軍分三路進攻漢中

▲陝軍已困於三面包圍之中

陝西情勢自直軍克復留壩後。漢中即被震動。直軍遂乘勝分兵三路追擊。中路由江窰子進攻城固。左路由馬邦驛進攻沔縣。右路由安康進攻漢陰。中右兩路陝軍因恐地勢險要。尚扼險困守。以待後援。惟左路地勢平坦。無險可守。加以接近川軍劉存厚所部防區。(陝南甯羌沔縣一帶。爲存厚所據)。近日劉存厚態度騎墻。對直對川俱有聯絡。陝軍恐劉存厚與直軍一致行動襲其後方。遂將左路防綫移動。退保漢中。直軍遂不戰而入沔縣。現在路直軍。已由沔縣繞道甯羌。向漢中直撲陝軍。故陝軍已困於三面包圍之中。目前唯一希望。即望川軍出兵援助而已。顧川軍雖有援陝宣言。但內部黨見紛裂。牽制甚多。劉成勳所部賴心輝。已就援陝司令數月之久。現仍屯兵廣元。未遣一兵一卒入陝。陝軍所望者。終恐難望見諸事實云。

追懷（泰西名畫）

顧維鈞電告魯案近況

中央接顧維鈞來電云。魯案經英美第二次協議。鑒於我國民氣澎湃。

又必分別軍事民事。以免淆混云。

陳炯明整頓教育軍事

▲擬定辦法五項

陳炯明別具雄心。適非孫文之囂張。最近在粵除實行強迫教育外。對于軍事辦法。亦決定自明年實行。現已擬定五項。(一)裁冗機關。(二)裁各區善處後。(三)劃定廣東香山汕頭肇慶惠陽韶州陽江高州瓊州欽州。爲陸軍駐兵區。每區駐兵各一團。(四)令各縣辦團自衞。(五)分三期裁兵。每期裁二十五營。或三十營。聞此項計畫。擬定後外。間咸謂當此北攻聲中。孫則興兵。陳則裁兵。恐將孫陳交惡從此而起云。

◆新年徵文當選披露◆

論説

▲如何挽救財政上之危險

當選
一等　一名（酬小洋廿五元）德宣
二等　一名（酬小洋十五元）金書
三等　計三名（各酬小洋十元）尙壩。南陽氏。無懷。

▲論中國今後外交之方針

當選
一等　一名（酬小洋二十五元）儷影
二等　一名（酬小洋十五元）宗孟
三等　計二名（各酬小洋十元）趙榮光。冬人。

諧文

▲戲擬洗佩貞向吳佩孚求婚書

當選
一等　一名（酬小洋十元）呂佐之
三等　計四名（各酬小洋六元）南陽氏。張輿周。趙越痴。仲甫。

▲黃牛鑽狗洞賦　以題爲韻

當選
一等　一名（酬小洋十元）孫星垣
二等　一名（酬小洋八元）連賓瀛
三等　計二名（各酬小洋六元）高映辰。張蓉亭。

小説

▲馬弁

當選
一等　一名（酬小洋十五圓）袁鳴岐
二等　計三名（各酬小洋十圓）盛桂珊。企知。魚書。
三等　計二名（各酬小洋六圓）吳畬伯。冬人。

▲宜春里

當選
二等　計二名（各酬小洋八元）揩大。王企知。

詩

▲重農　勸工　保商　愛士

當選
一等　一名（酬小洋六元）里飛鴻
二等　二名（各酬小洋五元）無我生。馬洪章。
三等　一名（酬小洋四元）朱詩蝶

▲擬飲馬長城窟

當選
一等　二名（各酬小洋六元）宋玉嘉。金蘭溪。
二等　一名（酬小洋五元）浮遊客
三等　計三名（各酬小洋四圓）張漱石。王孟賢。潘扶久。

注意　右列當選諸君務于一月十日後携帶原稿所印圖章到本社會計部支取酬資當選人在外縣者希即來函書明住址以便郵寄　當選諸作因限於篇幅未能盡行刊佈年後再行續登

太平洋閉幕後將舉行北京會議

▲我國預備之要案

太平洋會議閉幕後之北京會議。將定於明年二月十日。在北京舉行。(有借眾議院會場之說)。我國即派外交總長顏惠慶。司法總長王寵惠。稅務督辦孫寶琦爲代表。各國將派來專員。及駐京之公使爲代表。預定討論之案甚多。茲擇其緊要者。開列於後。(一)魯案二十一條之撤銷事件。(二)膠濟鐵路之贖回事件。(三)客軍之撤退事件。(四)客警之廢除事件。(五)領事裁判權之收回事件。(六)關稅之增加事件。(七)不平等條約之廢除事件。近日外交部預備此事。頗形忙碌。

社會瑣聞

▲清室售古玩瓷器

▲手續運動黑幕條規(北京)

清皇室因經費無着特將數百年來收存陳設品如瓷器玉器雕漆古銅等投標出售特准殷實商號前往投標並具保證金一萬元屆時投標當日開標此法最妥善也然須與內務府員及內監等先講成頭(即運動費)此事自某臣起以至蘇剌皆有分潤又預先約定古玩行等二十七家均結合成一團體共號(即投標所塡數目)不肯多塡但運動費不能減少有二成三成等差售(一百萬可得二三十萬)總之清帝遜位後而內務府及內監之舞弊如故也亦太無良心矣

此次所售之物

瓷器　一百一十六種計一百五十九件
玉器　二百四十三種計三百二十一件
雕漆　十種計十一件盒內之零件在外
古銅　一百零一種計一百零四件

其特設購看陳設等項之規定條件如左

一此項陳設種類頗繁擬分別陳列庶各商家易於鑑別所有出售之物略分數類㈠(某器類)㈡(某貨類)各國號分期閱看至某日某商號閱看某類由本府定妥函知各該商

一欲購此項陳設者必須殷實號商一律以字號爲憑經人介紹後即將該字號開單其核准之家方能候期看物

一允准各家在看物之先每家各交保證金一萬元由本府製付收據並付給種類單一分此項保證金應以現銀圜爲限對條期票概不適用

一保證金原爲鄭重起見開匭後允准購領之家作爲正價之內其未允准之家即將前發收據暨種類單繳還本府即將保證金發還該商

一各商號交到保證金後應俟本府定期通知以便帶領看物屆時各號夥友一家不得逾五人以免紊亂

一檢看物件時須按照號數次第觀看檢看儻時損傷照原物最高價格賠償

一投匭地點日期時間另函通知

美國新造之機關槍

與最速之自働車相結構

美國今發明一分鐘間發一千八百響之機關槍更結合於一分鐘駛行五町之自働車精巧銳利各臻其極圖係試驗中之光景乘車者左爲美國機關槍旅團巴略爾斯少將右則陸軍技術學校長約斯等爾伊博士也

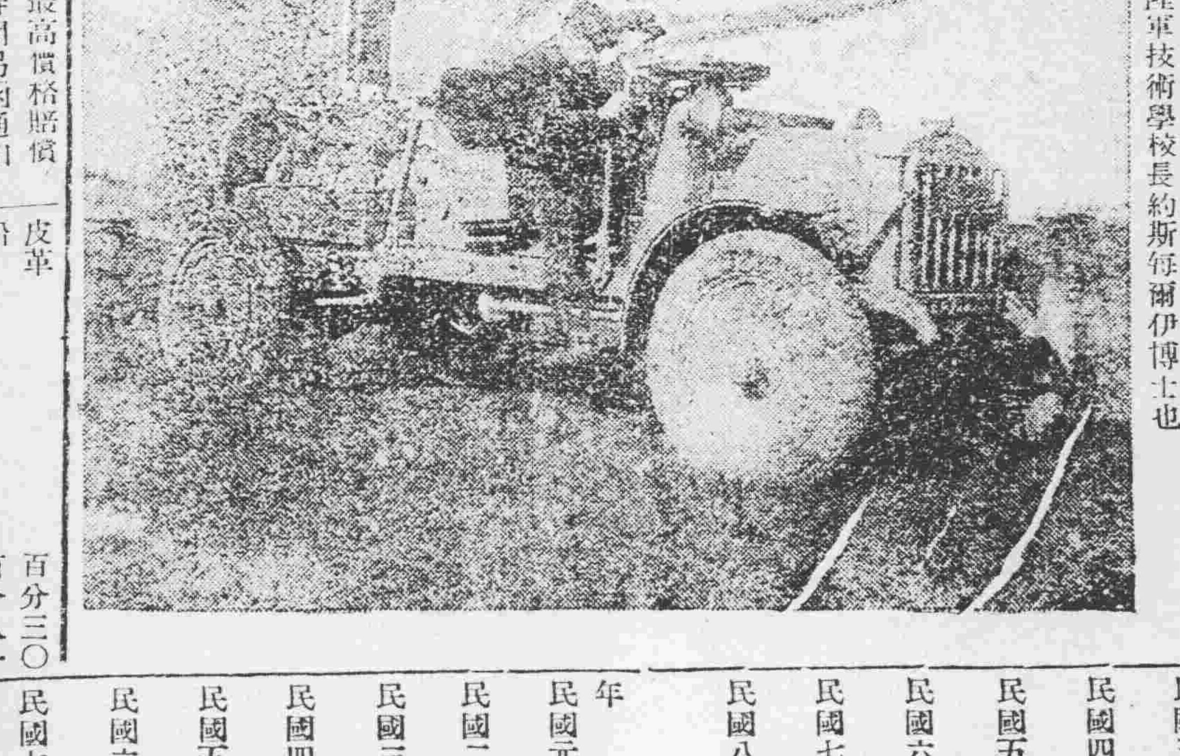

◉奉張之內五行◉

蒙疆經略使東三省巡閱使奉天督軍兼省長張作霖之丰采。則固世人在照相上所習見之矣。至其內五行之如何。中外人士。絕鮮知者。茲經本社覓得張使與總參議兼奉軍二十七師師長張作相之細批八字各一則。特行披露。諒亦爲留心時局與研究星命之學者。所爭欲快覩者焉。

▲張作霖氏　乾造。年四十七歲。光緒元年二月十二日。丑時吉生。山頭火命。

正財　乙亥（食神）　富
正財　己卯（木局）（正財）　貴
日元　庚辰（魁罡）　壽
正官　丁丑（天乙貴人）（正印）　考

初運五歲　戊寅　　四十五歲　甲戌
十五歲　丁丑　　五十五歲　癸酉
二十五歲　丙子　　六十五歲　壬申
三十五歲　乙亥　　七十五歲　辛未

金一層木二層水一層火一層土一層

魁罡貴格

大運推清。五歲行運。位占艮卦。八宮。宜住西四宅。乃爲福地。

▲法遵三命通會子平靜觀

貴造。庚辰日元。乃魁罡之金。最主身旺。秉賦剛強。生於卯月。正財當權。喜其天干。財官印綬全備。謂之三奇。柱中五行不缺。造化日厚。天干乙庚作合。財是合我。一生財命甚厚。尤妙者。丁火時上正官透天。不見偏官混雜。名利有準之造。爲人有剛健誠實之德。懷有優學之才。謀略高超。卓然不羣。品性極爲不凡。經云。男子身強遇三奇。爲將相之貴。日坐魁罡。時臨天乙貴人。正權顯耀。雙親恐見早寂。昆仲無多之美。雖妻賢之助。命硬相抵。即是良緣。不然有剋妻之兆。子得二三位之榮。以繼晚福。大運宜行木火之鄉。其權任之尊。無人不相爭羨之命也。

詳察

大運推清。五歲行運。逆行。每逢己年交運。甲年分運。春分後。十二天。爲交分運。起行之期。理應忌門。以重新運。

細察

命理幼年。承其時食舊德。長上之栽培堪深。壯年運早。威聲遠著。家慶國恩。子女兩全。事功顯赫。前運經過。名利兩著。內政不免刑尅多端。現運。自四十五歲。交行甲木運。甲己作合。偏財用事。財來就我。五歲之光。事途未免變遷。

詳評

命運四柱。五行俱全。正財當權。得祿之富。正印帶貴。晚年崢嶸。文武權司。推之流年字運。明歲壬戌。食神偏印。用事之運。卯戌相合。財祿增榮。但忌辰戌。相冲有犯太歲。愼重衞生爲要。亦無大虞。堂前娛歡。喜慶有賀。

▲張作相氏　乾造。年四十一歲。光緒七年二月初九日。卯時吉生。白蠟金命。

比肩　辛巳（正官）　富
比肩　辛卯（金局）（偏財）　貴
日元　辛丑（偏印）　壽
比肩　辛卯（偏財）　考

初運一歲　庚寅　　四十一歲　丙戌
十一歲　己丑　　五十一歲　乙酉
二十一歲　戊子　　六十一歲　甲申
三十一歲　丁亥　　七十一歲　癸未

金四層木二層水缺火一層土一層

福德秀氣格

大運推清。一歲行運位占坤卦二宮宜住西四宅。乃爲福地

▲法遵三命通會子平靜觀

貴造。辛丑日元。坐下偏印。身元不弱。己丑結成金局。生於卯月。財星當權。喜其己火正官。造化以托。天干辛金一氣。經云。最主名利齊。四柱缺水者妙。不見傷官。一生之道路。倘居軍政兩界。應主職司。文武權衡。柱中干支純陰。正取福德秀氣貴格。爲人。志向正大。學識明達。懷有瑾瑜之才。年日己丑。主木結合。得祖蔭之栽培宏遠。比肩重重。命硬之兆。椿庭恐有早寂。惟萱闈康壽延年。仲倫不孤。妻有重緣。子有春蘭。可許雙珠之貴。以繼晚年之福。功名早得地步。而福德之厚。乃富貴之命也。大運宜行木火。財官旺鄉。權任榮顯。所以一生財祿故厚矣。名品故優矣。

詳察

大運推清。一歲行運。逆行。每逢辛年交運。丙年分運。處暑之日。爲交分運起行之期。是日。理應忌門。

細察

命理幼年。承其祖蔭餘潤之福。長上栽培不淺。壯運最早。得志乃遲。前運以然經過。名舉昭著。推之上運。卅六歲至四十歲。分行亥水。傷官用事。五載之光。有名無實。今歲交行新運。丙火正官用事。丙辛作合。從此一諜百逢。權任兩顯。內外齊興。大有榮賀。

詳評

命運四柱。辛字一氣。天元自旺。主人好義。剛多柔少。能擔大任。權司會計。推之流年字運。明歲壬戌。傷官正印。干支用事。最喜卯戌相合。身健事泰。恐見妻災。亦無大虞。又値新運。官高財足。注意比肩爭合。不可不儆者也。

經濟欄

◎上海之芝麻輸出貿易（續）

鐵　百分六一
洋灰　百分三五
皮革　百分三〇
鉛　百分八一

出口貨之價値惟啤酒及橡皮車胎略見增高其他各物約低百分之三十三而生絲絲頭棉紗等出口價値均低落百分之五十以上此今年上半年日本對外貿易之情形也

▲輸入額

年別	數量	價額
民國元年	一四六五 〇六八	八六八七 八五三
民國二年	一五八八 九六一	九七五六 二一八
民國三年	一〇八九 一四二	五四八九 二七三
民國四年	一〇一八 二〇七	七八六四 六四九
民國五年	一一三八 二〇二	四八七一 五〇四
民國六年	一七五 四七六	八八六 八八九
民國七年	一六二 五三七	八二八 九三八
民國八年	一三五三 二二一	

本地出產額

年別	數量	價額
民國元年	〇〇五四 六五	〇〇二四 五九五
民國二年	〇〇四九二 五六	二二一 六五一
民國三年	一一八五 二九	一九二 六四五
民國四年	一八三二 六六	八二四 六九八
民國五年	二三五一 九五〇	一一八 八五九
民國六年	五九一 六四一	二三三 〇六
民國七年	八二一 九五	三四六 八六二(未完)

賀正

奉天大西關
三井洋行

奉天加茂町十一番地
奉天取引所信託株式會社
營業科目
一、奉天取引所之成立錢鈔及重要物產先物交易履行擔保及其淸算之事務
二、對於奉天取引所錢鈔及重要物產交易人之資金的融通
專務取締役　岸利信
取締役　石田武亥
同　原口聞一
同　竹中多計吉
同　望月實太郎
監查役　島崎好直
同　庵谷忱
同　藤田九一郎
相談役　宮越正良

朝鮮銀行奉天支店

奉天大倉組　川本靜夫

株式會社　奉天銀行

東洋拓殖株式會社　奉天支店

南滿洲製糖株式會社

陸軍少將　貴志彌次郎

東三省巡閱使顧問　陸軍大佐　本庄繁

東省實業株式會社

滿蒙毛織株式會社

滿洲製氷株式會社
(工場)電一二一〇
(營業所)電五三五番

橫濱正金銀行　奉天支店

奉天滿鐵公所

在奉天日本郵便局長　水川富平

南滿奉天站長　秋山卯八

奉天信託株式會社

奉天商品証券交易所

東亞煙草株式會社　滿洲總販賣所

小西關大街　廣濟堂藥房
電話 日一一三七七五番 中八〇番

各種爐煤總批發處　三有公司　德隆公司
電話(日二四〇三)(中一二〇〇)

株式會社　正隆銀行奉天支店

各種石炭販賣所　南滿公司
奉天小西關茂林館院

吉林燐寸株式會社

滿洲製粉株式會社　奉天出張所
電話五六九番

奉天宮島町九番地　坂本工務所
電話五三二番

奉天小西邊門裡　合資會社　安藤洋行

奉天小西關　貿易商　阪本洋行
電日三三九

原田丑一

奉天商品證券交易所證券部仲買人
南部與一商店
野口鶴市
三喜株式店
金桝株式店
丸大株式店
喜久屋株式店
福星公司證券部
寶商會
奉天證券公司
川岸株式店
丸八株式店
大草株式店
太濟號證券部
松岡株式店
美津和株式店
滿陽證券公司
富屋株式店
岡崎忠八
日華株式店
共秀株式店
野口重之助商店
三裕證券部
稻垣株式店
津村平次郎株式店
高橋信雄

奉天貿易商組合資名簿
怡信洋行
西尾洋行
寶富號
豐託洋行
穗積洋行
岡田洋行
岡橋株式會社出張所
大村洋行
大島洋行
華東洋行
柏野洋行
坪井洋行
上田〇商會
內藤洋行
寺庄洋行
天和洋行
阪本洋行
三林公司
三隆洋行
昌和洋行
易利洋行
西高洋行
拓岡洋行

奉天小西關　喜晝　杉本洋行

奉天大西關　玻璃球造　穗積洋行

奉天春日町　自轉車　松永兄第商會
電話三四一

特約販賣
本溪湖炭礦炭及各種石炭
滿鐵鑛業課販賣各種石炭
本溪湖煤鐵公司銑鐵
奉天柳町　大昌煤局
電話(日長二〇九番)(中一二四二號)　振替大連一四三二番

公益公司　齊藤邦造

寶榮公司　古賀松二

奉天加茂町九番地
東亞證券商品信託株式會社　奉天支店
電話長一二九九 八六一番

奉天隅田町六
滿州土地建物株式會社
電話長七〇二 八四二番

貿易商　柿沼洋行
奉天富士町五番地
毛皮輸出入並獨逸製品直輸入商

日本赤十字社　奉天病院

南滿醫學堂　附屬奉天醫院　城內分院　職員一同

奉天附屬地醫師會一同

奉天城內四平街　守田醫院
守田福松
倉田重正

盛京時報 其二

石炭各種 調進舍奉天支店 新居仙吉 電話日一二六七 中二三〇番

奉天小西關 田中洋服店 電話日二 中分二〇〇番

瀋陽馬車鐵道公司

奉天城內鐘樓南大街 永淸照像館 電話日一八 中六四二番

駐華英美煙公司 有限英國公司

東三省測量局局長 陳瑛

株式會社 滿洲商業銀行奉天支店

朝鮮皮革股份有限公司 奉天高等審判廳東奉天分號

奉天材木商務組合

奉天 藤田洋行 本店 日站浪速通 本店 城內東華門外

奉天浪速通 興昌洋行

森林伐採經營 製材現木賣買 森林附屬企業 伐木資金貸款 奉天富士町 日華合木廠 電話七二七號 總行 吉林車站大街 儲木廠 吉長鐵路九站

本店 奉天富士町九番地 醫學堂前 近藤商會 電話四六二番

水陸產物其他委託販賣並賣買權市場小賣市場之經營 南滿洲奉天 滿洲市場株式會社 電話 六三六 八九六 七四一番

山口運輸株式會社奉天支店 主任小谷謙吉

奉天 慶豐久銀號

各種顏料雲龍元硫化青 奉天加茂町 尾崎洋行 電話日一三九七番

奉天浪速通 株式會社 南昌洋行奉天出張所 電話六六四番

奉天十間房 膠皮鞋批發 中商店出張所 電話九〇四番

奉天浪速通 貿易商 隆昌號 電話三四九番

奉天 山陽堂

合名會社鈴木商店代理處 奉天 佐伯洋行

奉天浪速通 橫山商店出張所

奉天隅田町 豐田洋行

奉天日吉町 改進洋行 電話八〇四番

奉天加茂町 株式會社 寶信洋行

奉天督軍公署軍醫課課長 陸軍醫院院長兼理衛生醫院事宜 姚啓元

外交部特派奉天交涉員 佟兆元 德一

因在服中恕不賀年 陶尚銘 制

奉天 東邊實業銀行

奉天教育會 會長 孫其昌 副長 戴裕臣

瀋陽縣知事 趙景棋

奉天大西關 萬芝堂葯商

奉天 延生堂葯莊 執事人 黃紹伯

吳景福

奉天菸酒事務局長 殷芝清

省城稅捐徵收局長 齊福田

暫編奉天陸軍第八混成旅一團三營營長 霽雲

吉林第五旅旅長 蔡旅長

奉天陸軍第一獨立團三營營長 馬則周

奉天 救世醫社

奉天高等審檢廳長 單豫升 張務本

瀋陽地方審判檢察廳長 趙梯青 邱廷舉

奉天電燈廠廠長 曾有翼

奉天督軍署軍務課課長兼軍械廠廠長 陶治平

東三省巡閱使署軍醫處長 王宗承

奉天同善堂堂長 王有臺

奉天第一監獄 典獄長

暫編奉天陸軍第八混成旅司令部 軍醫處長

奉天農務會

奉天淸鄉總局

英商 駐華聯合煙草有限公司 啓者本公司自開幕以來所出各種紙烟如上等大天橋大發財西洋王紅巾大小地圖雙魚水壺白鴿等牌久蒙吸者歡迎本公司毋任感激茲屆新歲特誌數語以表謝忱 製造廠在奉天商埠地 中國電報掛號五千一百十四號

愼昌洋行

奉天實業廳廳長 談國桓

奉天電報局局長 呂永恩

外交部特派新疆交涉員 張紹伯

奉天小西邊門外浩然里中日官商合辦弓長嶺鐵礦公司 總辦野口多內 丁鑑修

前湖南督軍兼省長 張敬堯

第八旅第一團第一營長 范浦臣

遼陽天利煤礦公司坐辦 梁葆興

奉天女醫 教習所

老福順堂

安廣縣 富知事

東三省官銀號總辦 于冲漢

陳善

韓啓大葯房 製葯公司

廣生行

奉天官地淸丈局 兼懇局 總辦 王鏡寰 坐辦 林成秀

瀋陽師律 高桂榮 中國電話七九八號

奉天工務總會

奉天全省警務處長 王家勳

奉天關監督 關海清

哈爾濱濱江儲蓄總會 正會長 劉致中 宋紹彥 副會長 劉繼伸 經理 福鈞

英國坎拿大保險公司 東三省總經理 鄧日初 奉天經理 杜耀廷

廣和源 奉天鐘樓北

奉天鼓樓南花柳醫社長 何子範

美商 布林毛皮公司

瀋陽掣驗緝私局局長 馬世忠

奉天 張華泰洋服店

奉天小北關 德慶增藥店

奉天小西關 萬順鐵工廠

皇姑屯 義和祥鮮貨糧棧

撫順蛇窩屯天寶和記經理 經奉九 礦煤副經理 張印堂

東三省 陸軍講武堂

鮑英麟

東三省新聞

▲奉天▼

○張使令籌現欵

張巡閱使未晉京以前對於北京中交兩銀行之擠兌風潮曾擬由奉吉黑三省銀行號籌集現欵一千二百萬元以資接濟嗣因京中各方面均表示反對由奉僅先運去之現洋四百餘萬元該兩行均未敢動用洎張使抵京以後決定以該欵交付交行有擬保荐代理省長王永江任爲交行總裁消息茲據確息張代使日昨接張使由京拍來快電令即照原定計劃催飭各銀行號速籌現欵運京以備交行兌現之用云云聞張代使接電後即招致官銀號彭會辦磋商云（守）

○張旅長由津回奉

衛隊旅長張學良因公前往天津下榻于直隸省長公署已閱多日茲因歲闌特于昨午由津旋返並聞該旅長擬在奉小住數日北上視察所部各軍隊云（煙）

○吳督軍電告近情

使署日昨接到黑省督軍吳興權來電報告該省自巴彥城被匪攻陷後齊齊哈爾與大黑河等處之交通完全停止瀛車亦不能開駛現正派遣大兵前往以期剋日恢復云（先）

鐵嶺嚴防匪患

▲中國組織臨時保甲

據鐵嶺訊北滿實行勦匪羣匪逐漸南下勢頗猖獗鐵嶺警察所以該地適當衝要深恐原有警團不敷防堵特行組成臨時保甲團以爲萬一之備其

▲日本已派應急軍隊

甲丁數目五十名日下着手募集一切分配已經妥協日本側亦爲警防意外起見渡邊衛戍司令官向部隊發應急令自廿七日派衛兵至朝鮮銀行警衛將來云（守）

○吉省學生團電外交協會

奉天外交協會二十九日接到吉林學生團代表莽齡奎來電探其內容謂請求轉電中央力爭廢除二十一條及魯案査接交涉諸問題該協會當即轉電張使及外交部云（先）

○省議會舉行團拜

省議會例于新年元日舉行團拜爲各界倡本年壹般新議員多半來自田間未識團拜典禮故特于年前先期籌備并特設公宴云（旭）

○張都統電告招兵

據軍界消息使署昨接察哈爾都統張景惠拍來快電大致謂現因冬防吃緊第十六師軍隊缺額甚多特派員分往奉天各地繼續招募希即通知一體保護云（先）

○鹽局售鹽價格

鹽局奉運署規定售鹽價格每百斤小洋二元五角另外加捐六七角此外更有灘價四角歸報每百斤須三元五六角然其中尚須由小洋合奉票一轉折間即須在四元上下一百斤云（旭）

○齊旅長電告匪情

使署昨接第五混成旅旅長齊恩銘來電報告開原倉家寨昨由懷德竄來股匪二百餘名將該處警所搗毀並掠去槍械十餘桿傷斃警察數名又西安縣亦發現大股胡匪除派兵分別勦緝外特此電告云（守）

○支配押車憲兵

憲兵陳司令對於押車憲兵之派出必須有一番支配茲憲兵視押車爲優差該司令夫使令其偏枯云（旭）

○宋督辦過奉晉京

中東鐵路督辦宋小濂日昨由長來奉旋即轉乘京奉車晉京據其隨員云該督辦此行係向中央陳述檢閱該路之現狀及籌備欵項改變東鐵與吉長線第五列之乘客睡舖開車時間（仿照京奉吉長路例辦理）云（守）

○東北俄黨之報告

我國對待俄國之態度無論紅黨白黨凡不侵我領土向採不干涉主義昨據軍界消息通來海參崴一帶俄人灑起反過激運動聲勢較大赤黨已有節節敗退之勢該處接近江省時虞竄擾吳江督日前特行來電報告俄黨現狀並我軍防杜情形云

○紡紗廠收入商股

紡紗廠股欵原定四百萬元官商各半除官股早已預定外乃商股現已收入一百五十萬不足之數僅三分之一故該廠決定于今年三月間開幕云（煙）

○發放駐省軍餉項

軍界消息奉天每月軍餉向於翌月二三日發放張代使此次以新歲關係特行提前于初一日一律發下云

○查欵員陸續旋返

王廳長派往開原調查稅捐之陳翊周琵已將該縣捐欵情形調查完竣於昨日回省覆命並聞派往鳳城查欵員唐鼎臣亦于昨日旋返云（煙）

○年關特別警戒

警察有不眠不休之職務故人愈閑而彼愈忙昨聞警察王廳長以新年各機關放假休息深恐地面滋生事端特令各警署自三十一日迄一月四日特別加防以維治安云

○唐柳兩局長被懲

日前京奉車行至郞房與落垈交界地方兩車相撞損壞甚鉅據聞交通部對於此事頗爲注意擬將該路正局長唐文高副局長柳昌年分別懲處以儆

○將贈送觀戰影片

外交界消息張作相總參議及北京何恩溥次長一行日前在日本參觀關西陸軍大操已將觀戰武官一行之行動及陸軍之操演攝成電光影片數張滿鐵早川社長前日自東返任已將前項影片帶來不日即贈送張總參議以次各員云

○地方廳警議增薪

瀋陽地方廳廳長趙梯青已將冗員分別淘汰各員之勤奮者自須加薪以資鼓勵是以昨與各書記官長籌議增薪辦法云（璉）

○交涉署籌備慶祝

今日元旦例須慶賀交涉署署長佟德一特行在署預備宴會各國領事互相慶祝典禮至該署人員亦於是日午前團拜云（璉）

○各機關舉行團拜

省城各機關昨奉省公署通令由正月一日起至三日止爲新年休息日各機關除遵照外如財政廳清丈局等各機關並定一日舉行團禮拜由各機關首領諭令屬員知照云（璉）

○奉軍各旅之成績

張輔臣總參議前曾考察各旅成績以資造報十年奉軍成績表聞經詳查結果以六七八三旅長優因該三旅軍官多係外國及本國軍官學校畢業平素敎育有方云（煙）

○催報鑛區各表册

實業廳廳長前接農商部訓令凡有鑛區權者將鑛工鑛業並調繪圖表册一律愼寫明白呈報前來已由該廳通令各鑛區遵照辦理現屆年終飭令各縣知事就近催令各鑛商於一月內將各項表册迅速呈報云（海）

禹域大觀

西湖三潭印月

三潭爲映對雷峰古塔之造化勝境湖中浮七島人亦以小瀛洲名之湖面穩波如啓一大奩鏡湖底澄碧鯉鮒游泳四圍煙霧雲嶂叠連相接景緻妙極泊夫月照碧潭分影爲三尤至奇妙宋陳清波寫有三潭印月圖康熙震筆之西湖十景其三潭月之古碑亦在此處亭舍瀟灑設樹影水光參差間九曲石橋迂餘曲折亭迭三四座夏季花晨月夕散步橋頭閑情妙趣莫可言喩矣

三潭題詠　尹廷高

波仙立塔據平湖。天影涵水墨圖。夜靜老龍鱗甲冷。氷壺深處浴明珠。

同　楊周

碧天清影下澄潭。萬頃金波鏡裏看。驚起蛟龍眠不得。氷壺秋色夜光寒。

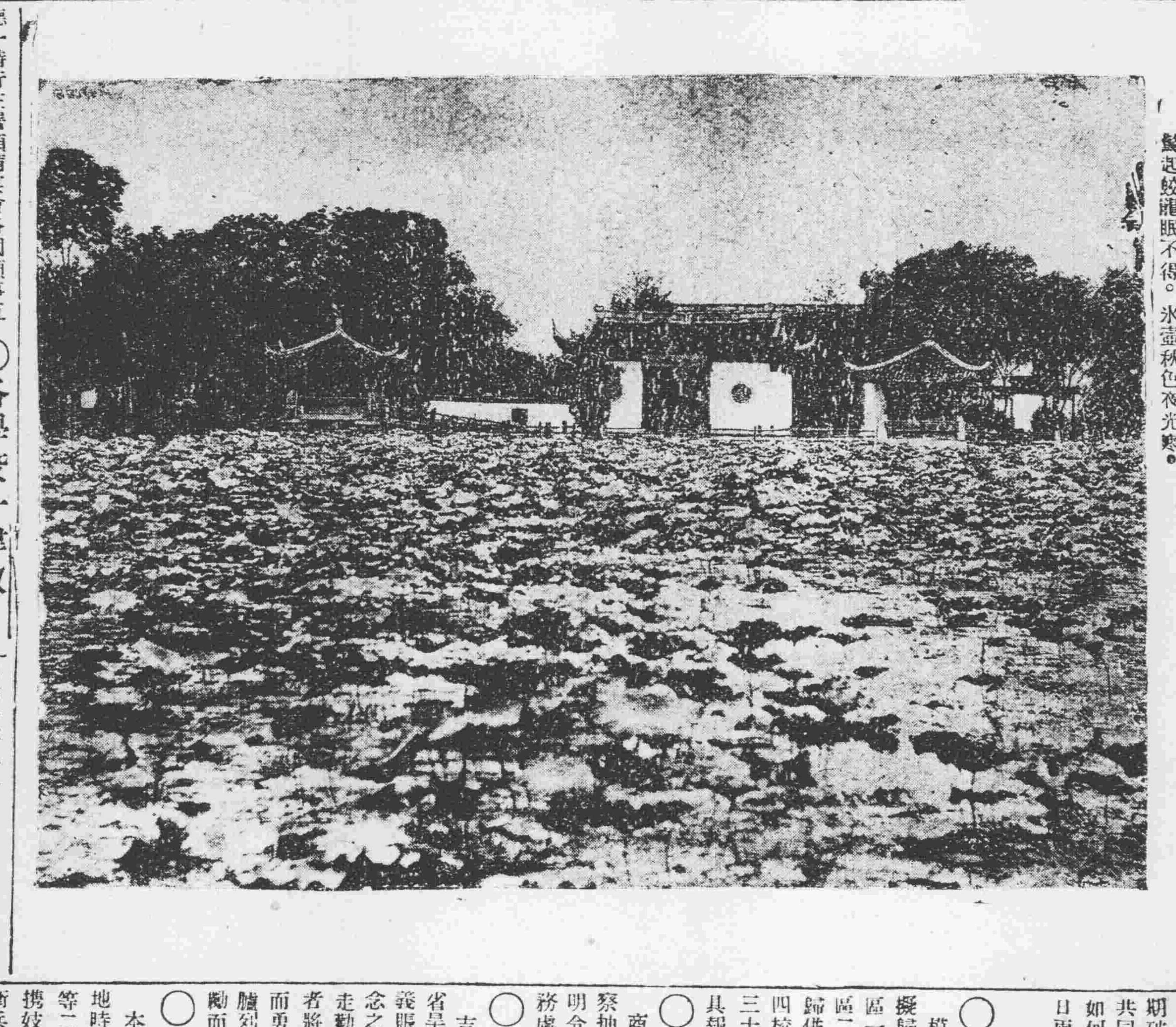

○各學校一律放假

各學校定於一月四日放寒假惟年關亦應放假三日是以各學校凡期考完畢者均於今日一律放假云（海）

○各旅派員領餉

軍隊餉糈向於每月一日發放茲屆發領時期是以各旅旅長均派遣軍需官紛紛來省具領如第十一旅及第五旅第一旅之軍需官均于昨日到省云

○邵署長到任視事

警察第六署田署長自縊後王廳長已委該廳行政科科長邵砥中升任曾誌昨報（昨誌趙科長係誤）茲聞邵署長已於昨日（二十九）上午八時乘人力車至署接任視事查該署長曾充警察敎練所敎務長歷任鐵嶺梨樹警察所長並未諳練各國語言惟人極老成云（煙）

○通令新年休息期

年前軍政兩署均發出通令一道大致謂陽歷新年遵照舊例無論大小機關均各休息三日以資慶祝對於地方上之治安仍須照常愼重萬勿疏懈各員無故不得藉賀年晉省以重職守云（守）

○兵工廠年假停辦

東三省兵工廠廠長陶勵青以現屆陽歷新年特將該廠一年來所得之紅利分別支配於二十九日實行停辦放假兩月藉資休息云（先）

○西豐呈解罰欵

西豐縣公署將所收之煙案及其他案犯判決之罰金大洋壹千零六十元除公布外於日昨派員呈解來省云（先）

○興京縣請兵駐防

王代省長日昨接到興京縣知事來電報告稱境胡匪業經軍警痛勦然其根株迄未盡淸請即兵分等語當經轉呈張代使電令東邊鎭守使湯玉麟酌量派兵前往駐防云（先）

▲長春▼

○蔡道尹晉省原因

吉長道尹蔡品珊一爲開埠局局長王玉淸被控案尚無了結之期又因署中薪餉數月未領當此年關在即實難支持聞於日前親赴省垣請領薪餉並爲王局長玉淸妥置被控各事云

○中日長官會議錄

日警務署長及各級警官爲冬防吃緊在頭道溝取引所內邀請我國警廳長督査長縣知事及各署署長會議曾誌昨報聞是日所議之事件一中日相連之界應如何派警盤詰行人聯防辦法一地面擒案應如何協緝要犯以期破獲迅速一日界有案華界有案之共同犯應如何搜獲一共同犯被獲應如何會審一淸査戶口一未成丁者中日兩界應皆禁止赶馬車云

▲吉林▼

○模範區歸併各校

模範區昨通函各校云査一區三校擬歸併一區二校三區二校擬歸併三區一校三區四校擬歸併一區一校四區六校擬歸併二區二校五區六校擬歸併五區四校除分行外相應函請接收於本月三十一日以前交接淸楚仍會銜造册具報查云

○禁阻水警渡江捐

商號公益長等爲橫渡江面水上警察抽收捐欵實屬擾累雖堪聯名呈請明令取消當案現聞省署業經令行警務處查明禁阻矣

○請奬辦賑人員

吉林縣知事于朗昆氏以客歲北五省旱災該縣曾本救災鄰之意組織義賑會募集鉅欵事雖出於捐助者一念之仁實由於辦賑人員熱心苦口奔走勸募之所致使不有以奬勵則有切者將湮沒而不彰好義者更何以激勸而勇爲是以特將該縣辦賑出力人員臚列姓名呈請省署從優保奬以資鼓勵而昭觀感云

○軍警擒匪誌

本年匪患較往年爲烈附近城邊各地時有所聞曾屢誌本報日昨有某某等二人在牛馬行慶海樓飯莊吃飯並携妓女二人正在快樂中陡來軍署之衛兵數人蓋有人在稽査處報告也登樓將前後門及隔壁均行守住並招來警察數人進屋不容分說併行縛住該匪見人多未敢抗帖然就範將行該匪聲言未給飯錢由衛兵在匪兜內掏出官帖一千二百餘吊付飯錢又給三百吊小櫃據匪自言係某屯農人賣地六十吊得價一百六十萬吊有人可證云云到底是否爲匪研詢之下不難得實又聞本報昨登擒獲胡匪六人此二人即係六人中之二人餘四人在逃未獲云不知確否

○通告檢察印花

▲明年一月一日實行

吉林印花稅處李處長以印花稅罰法凡契約簿據貼用印花每年向分二季檢察本年因蘇副處長晉京以致遷延至今尚未實行玆特規定由十一年一月一日起實行省垣仍由處派員會同省會警察向各商舖檢察外縣則由蘇副處長督飭各分處辦理已通告知照矣

○實業廳調査國貨

實業廳現准中華國貨維持會函略謂本會爲提倡實業勸用國貨起見每年有國貨調査彙編出刊分贈各界俾具愛國熱忱者購用國貨有所遵循不致茫無辨別現値調査之期惟恐耳目有限調査難週故請貴廳轉令各縣切實調査以免遺漏等情當即分飭各縣商會調査具報以便彙齊云

○禁煙何能敷衍

省署前以伊通縣禁煙不力特派員前往調査玆經調査員報稱該縣關於禁煙非不認眞辦理但吸運者未絕一時積弊未能盡除等情省座以禁煙事宜迭經嚴令各縣認眞辦理至販運吸食尤干例禁特令行該縣知事轉飭所屬切實査禁有犯必懲毋得稍涉敷衍是爲至要云

▲營口▼

○警察加添崗位

警察廳劉廳長以時値冬防吃緊正胡匪蠢動之際對於保衛地方亟宜特別注意以防不虞故昨特令各警署將各要隘加添崗位並於夜間加添双崗嚴密防守以杜隱患而保公安云

▲大連▼

○警署慰勞巡捕說

大連警務署毎年年終對于各署巡捕必有慰勞今聞官署因市面諸事繁雜之至擬定年末慰勞金比往歲增加二倍是當局之優待巡捕以期盡職可想見矣

○伏見台又鬧火警

大連市伏見台七區住戶王姓昨日午後七時忽然失愼致兆焚如火光燭天幸經消防隊赶到竭力撲救即行熄滅探其失火原因係洋爐烤着附近柴木板有以致之損失若干尚未訪悉

▲鐵嶺▼

○保安隊又將成立

警察所長高舜廷氏以近來距城附近屢出搶案遂招集會議提倡復行組織保安隊以弭盜匪至隊長登席仍委任前次兩隊長担任云

▲昌圖▼

○陳所長率隊遊擊

警察所長陳壽卿現因冬防吃緊保衛治安局可稍疎是以日前親率馬警往邊裏一帶遊擊嚴緝匪類梭巡要路以期防患未然而保公共之安甯云

○師範講習所畢業

昌圖師範學校附設之師範講習所第四班日前屆畢業之期是以該校函邀各界前往參觀並舉行畢業禮式發給證書以便充任民國學校之敎授云

○學警畢業

警察所附設警察敎練所第五班學警已屆畢業之期於十七號由奉天警務處特派郞視査員來昌監視畢業分門考試完竣旋卽撮影以留紀念云

▲哈爾濱▼

○市政董局長晉京

東省特別區市政管理局局長董士恩近以該局經費一事當來硤商妥協又因報告該局成立情形各種表册故於昨日晚車首途晉京歸期約在新年節後云

○日大佐遄返

前者黑省胡匪將日本守備隊在昂昂溪附近擊死六七名駐哈領事當聞知後當令日大佐赴該處查驗並令將其尸具運回茲聞已視査完竣於今日押靈返哈云

○解送俄俘赴崴

吉省軍警前俘獲俄黨男女七十五名於前日由長春起解交鐵路軍警至本埠當由我國交涉員電達駐崴中國總領事范其光轉請崴政府按名接收並索還在長春收容所時所需費用共小洋五千五百四十五元由綏芬河地方經俄國派員兩相交代取回收據以便存査云

○俄婦女請求錄用

自俄國戰爭以來壯丁死者不堪枚舉所遺無靠婦女多在各機關傭役以謀生活項有自俄境來之婦女二十餘人推舉代表呈請鐵路局路警處特別法院給予錄用以維生計云

○剿匪部槍斃胡匪

道裡吉黑兩省勦匪司令許蘭洲任事以來頗稱盡職所拿胡匪約有三十餘人均在該部押詢昨日有六人已確知爲胡匪當即於昨日下午在圈河法場槍斃以儆效尤云

▲桓仁▼

○小學畢業

桓仁高等小學校擬設多年已經畢業十餘級今第十二級學生又屆畢業之期日前經校長孟作忱協同各敎員按門考試完竣於本月二十四日舉行畢業禮式矣

▲義縣▼

○營長愛民

本邑北區淸河門鎭所駐軍第四混成旅騎兵第一營營長陳和昇到防以來關心地面不但營規嚴肅而且訓練有方對于商民時加體恤茲因營部草料不足特派兵下鄕採購數萬斤其價均按時値合算公買公賣是以該鎭附近兩鄕小荒地屯會首甲長等咸謂陳營長愛民如子云

▲法庫▼

○林知事赴開有期

前任法庫縣知事林蔚岑調任開通業將諸項交代淸楚擬於陽歷年後束裝晉省由省赴開視事聞各團體現已籌擬屆期祖餞以壯行色云

○王承審案牘勞形

法庫縣公署歷任承審員分爲民刑各專責成現新任監督李樹南到任始以署內事務簡單將刑事承審員吳質淸辭去僅留王承審一人無論民刑案件全歸王承審辦理茲王君現正淸理舊案無分晝夜原被到齊者即行開庭審理口問手批令人心悅誠服如王君者誠李監督之良佐云

▲遼中▼

○送匾留名

前勸學所長蘇若泉任職五年有奇籌辦學務不遺餘力德望兼孚勞績並著因已當選爲省議員不能兼顧學界全體人員追念豐功恭送敎澤孔長匾額一方定於陽歷十一年一月一日在勸學所懸挂以留紀念云

▲樣子哨▼

○團長有勇

本鎭駐防陸軍五旅第二團團長孫臣到樣以來對于勦匪事宜時加注意少近聞由吉林竄來大股胡匪二百餘名嘯聚開原界內梁河溝等處該團長乃率隊星夜前往究勦該此股胡匪小醜不難盪平該團長似此有勇誠爲邊地之幸云

傳舍（泰西名畫）

▲阿什河▼

○軍需長克盡厥職

駐邑奉軍騎兵團第二營軍需長孫寶山君充差多年勞績卓著久爲該營長所倚重自月前該營出發赴農安勦匪後歸期無定綜理乏人遂委孫君爲該營留守官營中所有一切事務孫君皆認眞調査盡心籌畫不遺餘力對于留守日兵嚴加約束故兵士無一在外滋生事端者該員作事如此誠可謂克盡厥職矣

▲雙城▼

○承審判案敏速

吉林各縣知事兼理司法凡遇民刑案件較設立審檢兩廳之地方手續諸多滯塞以致訴案積壓經年不結甚至有數年寃獄待經洗白而家道已冰消無遺且有賣兒鬻女以供訟費者尤有妻子無依流離凍餒者閱歷數縣大率皆然本邑縣公署承審員谷正寅氏到任及月曾將獄所民刑各案未決人犯逐一提庭研訊判斷迅速一日數十起曲直分明近聞一般由庭開釋出獄者咸稱頌谷承審不置云

▲延吉▼

○秋風韓黨消滅

駐琿吉軍二旅三團團長楊振鐸前准日領面稱俄屬秋風地方潛有多數韓黨乘機起事請求戒備等語楊團長立即派隊防守並據情呈報延吉鎭守使張相忱氏以秋風地方毘連琿邑果有多數韓人藏匿實與延邊治安大有妨碍隨即密派本署少校參謀張子敬帶領俄韓通事假扮商人前往秋風地方秘密偵探茲聞張參謀已於日昨旋署査明秋風地方曾匿有韓黨數百人擬由琿春侵入朝鮮咸鏡北道嗣聞張鎭使防範甚嚴而琿邑邊防尤屬嚴密不易通過該韓黨等已向他處逃竄矣

▲黑龍江▼

○知事因事將辭職

青岡縣薛知事現因某項事故急擬辭却知事一職約不日即行來省晉謁上峰面請辭職所遺知事一缺聞前青岡縣徵收局王局長（係候補縣知事）頗有希望云

○屠獸場之興盛

臚濱縣（即滿洲里）爲中外雜居之地邊陲一大商埠也人種既雜事務即繁是故吾國所設之稅關易得多額之收入昨據北來人云該埠之屠獸場每日平均宰牛六七百頭羊一二千隻如此可見銷售之廣云

▲實業廳批示

批示

原具呈人解輔廷　呈一件呈送履歷保結及礦床　呈悉查所送各件尙屬相符應准備用惟前送資本憑單是否現欵候即派員驗明再行核辦結書均存此批

本社啓事二

自新正一日起本社循例休息五日六日辦公七日照常出版外縣各分館訪員務于五日前寄稿爲盼特此佈聞

駐通遼陸軍第一混成旅步兵一團三營營長　趙雲潤
奉天通遼儲蓄分會會長　曹錫珍
撫順煤鐵公司總辦　[illegible]
奉天營口地方檢察廳檢察長　王　泳
[illegible]　吳　偉
撫順縣電話局局長　孫步瀛
黑龍江督軍公署諮議　二等　郝維綱
[illegible]　黃金標
瀋陽縣警察所長　萬　純

神皐雜俎

（本欄歡迎投稿）

小說 宜春里

（儒丐）

回子營裡的屠獸場。我曾參觀了一次。我見那些馴順的黃牛。宛轉就死。我實在不忍得看。以後我家裡每逢買來牛肉。我便想起屠獸場裡那種兇慘的現象。我不解那老大黃牛。怎會老老實實。聽人宰割。一些抵抗也沒有。後來我一想。曉得了。牛。自己知道他們自己是弱者。沒有智力。沒有爪牙。沒有人作他們的保護者。明知屠獸場裡的刀鋸鼎鑊。都是爲他們預備的。只是不敢不進去。但是以強壓弱。以智欺愚。是天演的公例嗎？。人間的殘暴。凶橫。不道德。可以拿天演公例解脫嗎？。我到了要懷疑的！。

居獸場。不過屠獸罷咧。已然使我替生物界落了許多熱淚。我不信人與人之間。竟自有了一個大屠場。要競買人的皮肉。比那屠戶宰牛。還要加倍的殘忍。這是人類應有的事嗎。也是天演公例嗎？。

我參觀了屠獸場。我不能不去參觀宜春里。屠獸場是賣牛肉的。宜春里是賣人肉的。這個地方我不忍去。我又不能不去。我的存心。並不敢學大雄氏替人下地獄。究竟地獄的苦況。我們不可不親嘗。然後纔知道下地獄的是眞苦。

當我到了宜春里的大門。我很趦趄的。生恐被熟人看見。及一想。你不是要參觀麼。不進去。那里能得着個中眞相。當下便鼓着勇氣。一直進去了。我見了裡面的組織。不覺頭髮倒豎起來。一間一間的小房子。蜂房一般接連着。沒晝沒夜的。實行競賣。屋裡的慘象。不用目覩。先一想象。眞能使人不寒而慄。男女的事。就應當這樣行嗎。就應當這樣公開嗎。嗚呼。肉慾。嗚呼殘忍！。我正自發怔。那些買肉慾的爺們。見了我都作出可怪可笑的面孔。一個個餓虎貪狼一般。走來走去。品評他們方纔作踐的人。看他們那種得意樣子。就彷彿殺敗了敵人一般。誇耀他們的戰績。此刻我行在一間屋子門口。見門外沒人。也沒放簾子。我知道裡面沒人。我便推門進去。我也不知我的膽氣。是由那里來的。到了屋中一看。窘瞥々的。幾乎轉不開身。只見一個娼妓。方在一個小土炕上躺着。見了我。要起來。却是不能。只見伊裂一裂嘴。皴一皴眉。又倒下了。隨即進來一個隨伙。向我寒暄幾句。作出一副假笑臉兒。替我泡了一壺茶。然後他把窗戶簾放下來。掩上門。自去了。我只得自尋了一張小木凳坐下。呆呆若有所思。直不知我此刻在那里。忽聽那娼妓由炕上說！。『老爺。對不起。你且等一等。容我歇一歇。再……』我說。『你只管躺着。不用管我。』伊見我這樣說時。好似放了心。不覺的歎了一口氣。我因問伊說。『難道你有些不自在。想是受了感冒。只管歇着吧。』伊聽了我這話。不覺又歎了一口氣。忽的坐起來了。我見他不過十六七歲。雖然比不得平康里的姑娘。在這宜春里。或者是特具姿首的了。只見伊問我道。『老爺。你不是逛宜春里的麼。你不要實行麼。』我聽了。很驚駭的。便問道。『實行什麼？。』伊見我如此一問。又驚又羞的說。『你老不知麼？。便是拉鋪！。』伊把話說完。早已低了頭。由伊的睫毛裡。放出眼光。偸偸的望着我。似乎察我的動靜。我此時連忙搖手說。『你切莫如此想。我不過到這里來看一看。實行什麼。』伊見我如此說時。把我細看了看說。

『你眞不實行麼？』。我說。『眞的。』伊信我說的實話。不禁又歎了一口氣說。『你既然不拉鋪。求你在此多坐一會兒。』我說。『這是什麼意思呢。我在此久坐。不就誤你的事麼。』伊說。『你老快別這樣想。你老在此多坐一會兒。便如救了我。』我聽了他這說。有些不解。便問道。『你這是什麼意思。我在此多坐一會。怎便是救了你呢。』伊見我這樣問時。早已撑不住。落下淚來。我一見。更糊塗了。移時。只聽伊委委屈屈的說道。『我們家沒德行。我又命苦。所以落在這火坑裡。我纔到這里沒幾天。已然接了二百多個客。都是拉鋪的。方纔已有十多起。我委實挨不得了。見個地縫。都要鑽。好容易盼着冷靜一點。得便躺一躺。可巧你老來了。把我嚇了一跳。心說再來一個拉鋪的。我這條小命完了。誰知你老却不在乎這個。心裡比什麼都舒服。方纔你老不說我有病。我那里有病。我是被一羣無情野獸作踐的。再等一會。煙卷工廠放工。鐵道鄭局的工人。也都要換班。他們一來。是不歇氣的。拿人家的皮肉。縱他們的獸慾。我已然怕在心裡。所以求你老在此多坐一會兒。他們見你老在屋裡。便不敢進來。我也好多歇一會兒。豈不算救了我。』說罷。用伊淚汪汪的眼睛。望着我。彷彿央我作他一個保護者。我此時頭已昏了。眼睛什麼也看不見。由踵至頂。不住亂顫起來。身上彷彿。背了一塊涼冰。我的牙齒。震震有聲的。戰起來。力加遏制。也遏制不住。我想起那屠獸場的慘象來了。我拿那里和這里一比較。我覺得這里雖然沒血沒刀。他的陰慘凶惡的現象。比屠獸場可怕十倍。那些牛羊。因爲愚弱。沒保護。又是異類。所以一些抵抗沒有。只得宛轉就死。宜春里的娼妓。恰也是這個例。所以賣了他們的皮肉。作了人家的錢樹。他們不是因爲家裡沒德行。他們生長鄉農人家。由祖先起。沒有作過官的。那里會缺德。也不是因爲他們命苦。或是造了什麼孽。纔落在這火坑裡。上天生人。都是一樣。怎的惟獨他們命苦。他們眞正是良民。有德行的女子。只爲沒有錢。沒有勢力。沒人保護他們。社會把他們忘了。國家把他們忘了。所以纔任人作踐。任人貨賣。照牛羊一般。宛轉嬌啼。任人宰判。我想到這里。我的眼淚不知怎的泉眼一般滾了出來。細想我們人類的弱者。那里有個出頭日子。難道教他們眞如牛羊一般。萬劫不復的。永遠供强者的犧牲嗎。天演說是害人的。是爲强者謀地步的。是爲强盜造兵器的。我們再不可信天演邪說了。別拏弱者。淪陷者。貧賤者。當作自然的公例。我獨自一個正自尋思。忽聽那娼妓問我說。『老爺。你那麼的了。爲什麼落淚。』我經伊這一問。纔把精神提回來。只見伊呆呆望着我。很駭然的。我因說道。『你問我麼。我不怎的。不過想起一件事。很難受。』伊此時不呆了。故意作出一種笑容。問我說。『我明白了。你一定想起你的夫人。怕回去晚了。跟你鬧。』

我說。『你這却是胡說。我心裡的事。你若明白。你也不下宜春里了。』我這時依舊是煩悶苦惱。我恨不一把火。把這宜春里燒得乾乾淨淨。拭去這人類的汚點。皆因我沒有權力保護這群無告的弱女子。我也沒有權力消滅這有傷人道的機關。我只得萌了這個妄想。作一個無聊的呼籲。這時電燈來光了。院內加倍的喧譁起來。方纔那個隨伙。進來好幾次。意思是催我走。我也委實在此坐不住了。我便取出一塊錢。與了他們。站起來走了。那個娼妓。還囑我有工夫來。我也不敢回頭看伊。便一直出了那鄭都城一般的大門。借着街燈的光亮。尋歸舊路。這晚特別的冷。四野的暮靄。和人家晚烟。凝成一片灰白的濃霧。回兒宜春里。陰森森的。隱在濃霧裡面。只微微的露出幾點燈光。照着那所人爲的地獄。（完）

本年小說徵文。佳作很少。除了『馬弁』一題。『宜春里』簡直沒有好的。這個題目。是吾人當面的事實。大可發揮的。竟沒有一篇佳作。我對於三省文藝界。很失望的。幸喜有措大君一篇。能把題旨發揮出來。這是很可喜的。但是再也選不出第二篇。沒法子。我于百忙中。擬作一篇『宜春里』無非是濫竽便了。（儒丐附識）

巴黎婦女之遊散服

日下巴黎婦女流行一種閒遊衣服全部皆用白毛絨帽子則用白鳥之毛手杖則用白色之象牙全身衣物無不尙白奇裝異服殆近似之矣

滑稽短篇 財神樂

（竹儂）

在西歷一千九百二十二年。即中華民國十一年一月一日。九天上相增福財神正在帑財府內閑坐。只覺着一陣香烟繚繞。瑞氣氤氳。芬芬馥馥的撲面而來。夾雜着樂音鏗鏘。聲聲送入耳鼓。不由的掀髯大笑道。哈哈。這是下界元旦吉日。他們上千上萬的善男信女又都來迎接我去生財賜福來了。你聽那劈劈拍拍震天震地的響亮。不是爆竹聲嗎。我年年叨他們的隆情盛意。總未能個個如願以償。今年他們更提前一個月。在這陽歷年就來行此大禮。可見分外虔誠。我是必要破格酬報的。況且我聽說梁大財神也出山組閣來了。聲應氣求。我更得顯顯法力纔是。你想那梁大財神跟我比較。他不是滄海一粟。那及我左擁金山右顧銀穴。可以揮霍如意呢。他在下界尙且實弄神通。邀各界的歡迎。難道我倒寂然無聞嗎。仙吏們。快拿簿冊給我。察幾個有福。有財的出來。我要保佑他們得幾個慈善頭獎。或是發注大大的橫財。再拿我的名片去請劉海大仙。和我同駕祥雲。到下方走走。撒些金錢給那平等人家。也教他們補助補助。成個小康的財主。總不負他們這番求財祈福的意思哩。哈哈。你看我這麼一辦。明年的香火准要比今年還勝强幾倍呀。那不是劉海大仙騎着金蟾來了嗎。仙童們。奏起仙樂來。催雲前進啊。撒的好。撒的好。眞成了金錢世界了。黃澄澄的。好看的很哪。那些人兒拾起來啦。兜着啦。捧着啦。兩個人用筐抬着啦。川小車兒推着啦。你看他們來來往往。紛紛攘攘。好不熱鬧哩。這個景兒。實在令人可樂呀。哈哈哈哈……

十二月二十四日稿

雜報

△奉天▽ 催繳房捐

城關房地皆歸財政廳收納房捐房戶住房例應按月繳納現屆年終各房戶積欠數月者王財政廳長飭令各房戶年前將房捐一律繳齊若再遲延一律罰辦云（海）

胡匪送懲

第四警署二分署前晚在利發棧查獲胡匪等情業誌前報昨聞該匪經警署預審結果供證確鑿（帶有槍械）昨廿八日已由警廳轉送軍法課懲辦因同謀者有軍人關係且彼前者亦曾充差於軍界故也

溫疫宜防

今冬天氣溫煖識者早知必多疾病近則冬溫盛行小兒多發現一種溫疫即東洋所謂猩紅熱是也症雖不甚危險然一般庸醫以金錢爲重人命爲輕每不速爲其清熱透斑以致亦多危險云（旭）

罰辦小偸

昨年二十八日下午四時有小偸劉小二者在西門臉人叢中任意掏摸爲警廳偵探所見當將其捕獲送交警廳轉交教養工廠罰充苦力云（先）

上訴加罪

復縣民婦劉張凶殺叔公致殘廢一案上訴高等廳經高等廳詳加審查認定該縣原判刑罪未當乃改判爲五年徒刑（原判係三年）說者謂該廳近年來對上訴案往往如此以冀減少上訴案件云（旭）

販烟被逮

有關裡人張長和者前在城裡某商號充當夥計現在因事被辭窘迫不堪言狀遂往北省販來煙土二十餘兩貯藏於面包內行抵奉站爲偵探所見當即逮捕罰辦云（先）

糾會涉訟

大西門裡住戶邱連山素性無賴專以請會爲事有劉實善者於舊曆去年九月間隨之會登道旋即拔出共拔得小洋七十六元餘邱某屢次支吾不給劉某向之索討邱某謂非有保不可劉某不得已而將會讓與他人當面交代淸楚玆者不知如何邱某竟以劉某拖欠會金在法廳起訴云（守）

學徒潛逃

大西關某山貨店（或謂同義源）學徒某年僅十五歲日前竟竊取該號金票一萬餘元潛逃無踪現在該號正四出追緝云（煙）

一跌傷命

大北關大什字街住戶呂有財素業肩挑貿易身强力壯毫無疾病詎廿九晨上市買貨歸途行經東北轉角地方偶一不愼被冰滑倒當時爬起並不覺得痛苦比抵家覺腹痛昏迷已而益劇家人爲之服薑湯出汗不稍愈至午後延醫治之醫亦莫能說其究竟不多時竟爾長逝自摔至死不過半日殆後或有謂其摔壞臟腑云

行同詭詐

四平街成泰皮靴廠學徒高仲才年僅十三謹愼老實遵守店規乃該號櫃政日前以該學徒曾虧謝茶館水牌二枚謂其偸竊水牌辭退並將其保人找來非令包賠飯費洋三百元不可承保人以該學徒無論如何亦不至竊水牌二枚況二枚水牌只値銅元一二枚非打水不能行用其偸竊亦至堪奇異惟保人以責任攸關特往謝茶館訊問質證該茶館謂高姓學徒打水常不拿水牌隨後帶來蓋其不拿者或因鋪中水牌用盡或因急促不及携拿隨後再付並非穩匿承保人查明後堅令賠償名譽而該號謂茶館之言不足爲據堅令承保人包償三百元飯費直今數日猶未了結云

▲來函更正

逕啓者近閱十二月十七日貴報載有海參崴之大紛亂一節內稱十一日本館連拍急電三通崴埠工黨暴動秩序大亂領團議決共同干預等語實屬毫無根據似有人有意造謠妨害大局應請貴報迅予更正以免誤傳爲要此致盛京時報館駐海參崴總領事署啓

△大連▽ 女屍何來

連市黑咀子於昨二十七日忽然漂來日本女屍一具被某風船督見報告附近官吏派出所撈出檢驗究竟被人謀害歟抑亦自戕歟殊未可知旋即領棺掩埋云

刧財傷人

大連小崗子鴻發園飯館外櫃李某昨赴屯外討賬歸行至小崗子宏濟墳地附近突由溝內竄出胡匪五六名手持木棒將李某打倒搜出金票三十餘元又將李某暴打暈過去匪竟推入溝內該匪及李某蘇醒腿部受傷甚重動轉維艱大聲呼救被行路馬車聞悉載至本櫃轉送醫院調治聞受傷甚重恐有性命之虞云

△牛莊▽ 教員得人

城海北侯角屯國民學校敎員張雲路品端學粹衆望素孚自任敎職以來循循善誘不遺餘力對于校內各種課程又能悉心研究向無敷衍從事之處以致該校內容外觀俱臻完善堪推全境小學之冠張君似此熱心謂之得人誰曰不宜

△海城▽ 查獲賭犯

警察保安隊大隊長金廼廷前往西鄉一帶梭巡游擊所到之處遐邇長警率隊遄返道經邑西韓萬屯偵悉有村中閑散之徒嘯聚室內鬪牌賭要當往捉獲竟捕得賭局兩夥賭犯人名搜得賭具等件一併帶城由交警察所轉送縣署懲罰云

在美國紐約獲獎頭等之日本種菊花

學校放假

海邑城鄉各學校遵照勸學所規定陽歷年終放假之期是以各校敎員將學生功課試畢現已一律放假云

少婦輕生

邑北門外住戶某姓少婦日昨夜間偶因細事與其夫口角該婦氣憤自縊身死翌日報告縣署經廷知事帶吏往驗確係自縊身死比令其家屬具棺收殮傳集鄰佑後乃訊其有無別情云

△開原▽ 思患預防

梨樹台鎭前被股匪佔據大肆搶掠民不聊生業經軍警協力攻勦股匪逃逸近聞該匪仍聚有百餘名槍械齊備在東豐縣一帶擾害毫無顧忌縣知事文耀齋爲保護地面治安計特通令警甲嚴加防禦勿使入境以保公安云

巡官盡職

縣公署警察二分所巡官崔凱臣供職多年矢勤矢愼從無怠荒素爲長官所嘉許近因冬防吃緊該巡官防患未然日夜督帶警甲梭巡宵小因之斂迹商民賴以安堵若崔巡官者可謂克盡厥職云

△昌圖▽ 電燈放光

昌圖普光電氣有限公司總理王君誠樸辦理公益富有經驗自創設電燈以來竭力進行煞費苦心現已就緒各商號及住戶所安之電燈已於上月放光我昌地處偏隅市面蕭條一旦成爲光明世界將來之發展指日可待矣

△四平街▽ 是否情死

本驛平康里素蘭班妓女金魁年十七歲與某商號老客[illegible]因苦海難逃昨二十六日邀某又至該妓處住宿是晚不知因何二人均行服毒次晨經該班人查明業經斃命當經該班主報告日警署檢驗掩埋有無別故俟訪再誌

△興城▽ 弄巧反拙

本邑西關梁會卿虎而冠者也向充多王府錦西莊地之莊頭拖欠課賦六千餘元錦西縣屢行文至興城縣求代追繳無如狡兎窟且善奔走故未拿獲近欲討好于劉知事以侵占丁費等情出名控告田振聲之弟田煥然保長詞狀甫投入爲未質訊即被錦西縣訪知當派馬警來縣逮捕梁某見勢不佳及行躲避現在錦西縣向興城縣嚴重文涉略謂梁會卿若果潛逃無踪令何貴縣與人涉訟如不將梁會卿交與來差必據實禀請上峰云云該梁會卿得此消息頗有悔心自謂弄巧反拙焉

△農安▽ 壽域宏開

農安縣知事李潤田之封翁李藹棠先生年屆花甲崗德俱優舊歷冬月念六日爲李翁壽辰各界恭送壽帳拾餘軸以資祝嘏李知事以却之不恭是日大開儀門懸燈結彩設席宴會自朝至昃冠裳畢集并有女伶奏劇以助興趣云

搶案可疑

農安舊有醫生李某從前多在鄉間懸壺濟世今秋來城行醫寓北門外某小店與城區警察分駐所相距咫尺因對於延請者苛索謝儀甚爲招怨詎前晚三鐘許該店厨役某暨在該店連住月餘某二人手持菜刀向李醫威嚇硬搶去羔皮褂袍一件寧綢小棉襖一件單機被兩床金手鐲二枚共値市錢萬餘吊及報請該區警察就近追緝杳不知其所之僅將該店東送縣究辦據知者謂該案有可疑者三無論商民凡僱工者須取保該厨役未曾找保此一可疑至連住月餘之客未有相當職業店東事先未向該管警區聲明此二可疑再同店多人貧富不等僅搶該醫一人餘客及店東絲毫未動此三可疑有此數種疑點店東是否同盜姑誌之以覘厥後

△阿什河▽ 副官獲匪

駐邑奉軍騎兵獨立團副官費雲鵬君歷充軍界要職精明幹練勇武勤能久爲上官所知許前於月之二十一號在哈爾濱道外某旅館中偵獲匪首四名（平心好）（天照應）等並得大槍十餘杆子彈數百粒業已帶回解交團部矣

因病自縊

邑南三道街德發店住客張蘭懷者山左人年卅六歲因患痼疾屢治罔效困苦難堪遂自尋短見竟在該店中縊死該店主人可謂霉氣之至矣

△青崗▽ 畏罪潛逃

南鄉二區區官邢秀廷被人指控各情業誌昨報茲聞薛知事正擬派人接替調縣查辦時邢區官聞此消息恐難幸免遂乃私自逃去將來如何了結俟訪再誌

自由論壇

（歡迎）（投稿）

▲升官發財　吾國舊俗敎子讀書固在報國而市儈者流則徒豔羨科名以誇耀閭里而已及至捐納例成科名制壞於是富商巨賈則納粟拜官而借官爵以博厚祿實爲加倍取償之資故貪官汚吏半天下胥受升官發財四字之餘毒誠以彼時官吏發財足以升官而升官更足以發財以其有權可借足以盤剝斯民也於是升官發財遂成連帶關係而結不解之緣

時至今日庫欵如洗各部員嗷餓號寒之聲慘不忍聞似乎升官發財截然兩事發財者不必升官升官者亦不必發財矣

雖然尖自有別假使升官不達於極點固有時未必發財若果能攫得閣員或巡閱督軍省長各席蓋未有不發財者謂予不信請質諸個中人（范陽）

▲新閣與政局前途　奉直兩派對峙而不相下也久矣然而幸得無事者則以有新內閣爲之調和也今靳以財政之困難外交之失敗府院意見之齟齬不得已而至於辭職其繼任人物則奉系色彩極爲鮮明是不嘗以關外之勢力伸張於中央頓破兩系之均勢爲一方既占勝利一方豈能長此默視況又難保無失意之政客從中鼓煽恐政局前途之變化必胚胎於此時矣（卓人）

▲應該先做一件事　梁內閣應該先做一件事曰速匯留學官費

東京官費生千餘人早成行乞之狀無帽無履無食無住見逐於旅店徘徊於校門小之個人之痛大之國家之羞歐洲學生亦然僅無如此之甚耳

北京鹹窮然權豪賭博一擲十萬則不救非不能救也梁燕蓀有財神之稱者區區之事亟應趕緊先籌之（誠）

謹賀新正

安東縣公署
各職員鞠躬

暫編奉天陸軍第十一混成旅步兵一團
團長 張從雲
團副 湯佐榮

安東東邊實業銀行
同人鞠躬

鴨綠江採木公司

安東關監督 齊耀瑮

安東鴨渾兩江 保護木業事務所

安東滷硝局長 周翔

奉天憲兵營駐安分遣隊長 董國賓

安東緝私局長 靳造華

安東中國銀行行長 陸是奎

安東關署科長 孫長懋

安東鐵路警察總局長 孫源江

鴨綠江採木公司總務科長 葉家朗

鴨綠江採木公司度支課長 李藻芳

鴨綠江採木公司參事 黃鍾槐 時敏

鴨綠江採木公司參事 張國棟 輔廷

鴨綠江採木公司副參事 王家瑞 瀛塵

鴨綠江採木公司副參事 白續昌 省吾

鴨綠江採木公司副參事 殷不衡 仲任

鴨綠江採木公司副參事 章尚璜 幼廉

鴨綠江採木公司副參事 高步孔 守先

鴨綠江採木公司副參事 何榮光 寶生

鴨綠江採木公司副參事 張兆福 作祺

鴨綠江採木公司副參事 佟延勳 式忱

東邊道尹 王順存鞠躬

鴨綠江採木公司理事長 李友蘭

鴨綠江採木公司秘書 韓倜瑟 庵

鴨綠江採木公司副技師 張湛忱 子貞

鴨渾兩江水上警察局行政科長 趙安富

鴨渾兩江水上警察第一分局長 東啓幹

東亞烟草株式會社安東縣販賣所 韓雁書 鴻三

安東電報局局長 慕學篤

鴨渾兩江水上警察總局長 杜 制 培祿

鴨綠江採木公司貯木所長 栗宗周 召如

暫編奉天陸軍第十一混成旅步兵一團偵探長 韓殿陞

暫編奉天陸軍第十一混成旅步兵一團副官 單明章

拜泉縣警察所所長 丁作辰

拜泉縣警察所司法股員 金純榮
總務股員 郦作民

拜泉消防隊長兼商團總團長 張才

拜泉游擊隊長 何善軒

拜泉警察所馬巡隊長 陳松濤

拜泉警察所衛生隊長 艾祥一

拜泉菸酒第五分局會計兼文牘 劉毅士

拜泉縣知事 李興唐

拜泉菸酒第五分局經徵員 吳蔭藩

拜泉縣公署承審員 孫彬彥

拜泉縣 天心順

拜泉縣經徵員 韓家麟

拜泉地分儲蓄會兼瀛車公司經理 劉餘三

拜泉縣會計員 李深澤

拜泉縣行政科長 原文昭

拜泉菸酒第五分局稽查員 孫贊襄

拜泉監獄員 王景賢

拜泉官銀分號經理 李鵬翔

安泰鎮守使 黑龍江陸軍騎兵第二旅旅長 勦匪副司令 張奎武

拜泉縣 天和堂

拜泉縣勸學所長 王國禎

拜泉固本儲蓄會經理 劉懷瑾 周仁風

拜泉地方農商儲蓄公會會長 傅玉生

東省鐵路路警第二段警察分署巡察員 宋振華

昂昂溪徵收分局委員 章云鶴

昂站 錦泰興 經理 趙占廷 轉運糧棧營業

昂站 和盛豐 實業 集油糧糧 貨店房棧石 雜貨糧石轉運公司 代理店 張秀峰

昂站 廣來昌 會董經理 呂澄典

昂站 慶棨軒 執事人 焦品三

昂昂溪權運分倉倉長 怡銘

昂站福順客棧經理 楊逢閣

碁爾富徵收分局局長 戴俊臣

拜泉徵收局長 李慶昌

拜泉縣商務會會長 崔鳳山

拜泉菸酒事務第五分局長 趙福民

昂站 慶順棧 轉運糧棧 經理 馮榮昌 雜貨副經理 張德普

昂站 公發合 轉運雜貨糧棧 營業經理 劉巨川

昂站萬茂德經理 李興澤

昂站楊大櫃經理 楊德山

陸軍步兵百十三團第二營營長 馬金印

昂站興隆德經理 楊必興

昂站興盛泉經理 張富潤

東省鐵路警察第二段段長 韓振甲

昂站商務會正會長 張書山

東省特別區第四區警察第一署署長 韓文貴

昂站陸軍二十九師砲三營七連連長 李子峰

昂站廣信公司分號經理 張宇宸

昂站嫩江春旅館經理 祖存仁

昂站張家店院內順興客棧經理 滕國臣

昂站福興棧糧石轉運營業經理 曲芳呈

昂站泰和永經理 李玉臣

東省鐵路路警第二段巡察員 張耀春

昂站振興德代理糧業賬房經理 鄭仁軒

昂站育升端經理 方受益

昂站福興館經理 劉鐘

昂站洪順隆糧米舖經理 于記

昂站天盛鴻經理 李廷贊

昂站萬順永經理 尚鴻雁

昂站文王厚油房糧棧經理 馮墨林

昂站同順昌經理 陳玉珊

昂站慶合福經理 王慶陞

昂站興順棧經理 祁希富

東省鐵路交涉分局專員 王恩銘

昂站天發永經理 王殿傑

昂站德興泉混塘經理人 袁少臣

昂站和順成經理 馮萬象

昂站國民學校教員 張明遠

東省鐵路路警第二段警察分署僱員 劉憲廷

奉天驛前 大東號

昂站 益順棧興記 [illegible]

昂昂溪 雙興永 內舖代買糧石營業 經理人 高福田

昂昂溪 西屯 義合發 經理 胡有財

盛京時報

彷徨歧路之阿富汗 其三

▲英國關於印度之隱憂

▲近東中東風雲之中心

美國人近東問題專家克萊潑拉斯氏云。今日世界各國中混焉無關而又佔政治上重要地位者。殆莫阿富汗若。世人對此僻處印度西北山野之國。向不注意。然近者英俄兩國之在倫敦簽訂。阿富汗實促成之。今又以希土戰事之故。阿富汗重滋印度英政府之困心衡慮。近東中東事情。紛紜錯綜。殊不易明瞭。然苟能了解阿富汗因歐洲大戰之結果而發生之新局面。則於此等隱暗區域中之政治狀象。亦足窺見一斑。須知今後數年間近東中東之歷史。圖將以阿富汗爲其轉移之重心也。

歐戰以前。阿富汗在政治上爲印度政府之附庸。蓋以一九〇七年英俄協約之結果。俄已拋棄阿富汗於英人之手矣。然俄國新政府於一九一八年宣布將該協約撤廢。得英政府之同意。於是阿富汗在內政外交上。皆正式的成爲自由獨立矣。本年(一九二一)二月廿八日。阿富汗政府與羅俄斯訂一新約。在莫斯科簽字。規定俄國給予阿富汗國王以一宗補助金。俄在阿富汗境內得設領事署五處。此外尚有若干條件。皆與俄人有利者。其性質至堪驚人。英人聞而大懼。其結果英政府對於駐倫敦之俄商務專使團。態度頓爲一變。三月十六日。霍爾恩爵士遂簽訂久經延擱之英俄商約。同時克松貴族致牒專使克拉新氏。要求俄人在阿富汗之宣傳運動立予停止。

俄阿協約之效力。旣被打消。印度政府乃又進而謀訂一英阿條約。以繼續昔年之舊約。爲一九〇年英俄協約所取消者。未幾英政府特派陶伯斯爵士前赴阿京卡布爾。實銜議訂此約之使命。但以他方面種種事變發生。致陶爵士不克竟其功。至八月中旬。談判猶未就緒。時則阿富汗人大唱國家主義。維持新邦獨立之呼聲。非常猛烈。所謂他方面事變者。乃包舉近東中東全部在內。今請略述之。

阿富汗人口共五百萬。其中種種複雜。然大率遵奉回教。其回教則爲『聖尼』之一宗派。似基督教之有天主教然。阿富汗北方之海克哈拉及基伐兩種族之回教徒。與其南方之印度回教徒六千萬人。實皆屬於『聖尼』宗。民性勇於戰鬥。而阿富汗西方之波斯回教徒。則屬於『石阿』猶之基督教中之清教徒。此派人強贊善門。不建聖尼派。若阿富汗人而有意者。力足征服波斯而有餘。再西則土耳其與阿剌伯。皆爲『聖尼』中。皆驍勇善戰。但以阿剌伯之久抗土耳其。不受羈縻。故此兩民族雖同屬一教。而頗相隔膜。

由是可見土耳其人。高加索之韃靼人。阿富汗人。與印度大部分之回教徒。均屬於『聖尼』宗。其教主即土耳其之蘇丹(卽王之稱)也。其神聖之法律規定該獨立之王。所有麥加美地拿耶魯撒冷三處聖地。均歸其保護。但自經歐戰。土耳其王之在土京。實不啻英人之拘囚。而麥加。美地拿。耶魯撒冷三地。亦均被攫去。麥加及美地拿現獨立之赫茄土王管轄。耶魯撒冷則爲英人所佔。此種情形。爲聖尼宗之回教徒全體(阿剌伯除外)所疾首痛心。阿富汗人因此對於印度英政府。大爲惡恨。阿富汗之專使團。(團長爲凡里汗即近又被派赴華盛頓者)在莫斯科議訂俄阿條約。旣簽訂該約。立即遄赴土耳其之安格拉。與土人訂一協力反對『任何外國侵略主義』之約。所謂外國者。蓋卽指英國也。此約之內容。僅有正式概略之宣佈。其中要點則爲 阿富汗對於 土耳其教主。予以承認。

同時阿富汗王延納土耳其之奇瑪爾巴沙爲阿富汗內 閣中之陸軍總長。奈瑪爾巴沙與恩佛巴沙及已故之塔拉曉巴沙在歐戰中三人同握土耳其政權。現奇瑪爾巴沙已在阿富汗首都設一陸軍大學。聘土國軍官四十餘人。任爲阿富汗陸軍之教練官。從事編 練新軍。印度政府擬展築其軍用鐵路經開佩爾峽而達阿富汗邊境。阿富汗人認此計畫爲妨碍阿富汗之新獨立。卽在阿領開佩爾峽之一面架設山炮。經事防禦。印度政府之控制印度西北邊界以外之各民族。本爲至難之問題。今阿富汗此舉愈引起此方面各民族之騷然不寧矣。

近者希臘軍隊侵入亞細亞。回教界人皆信英人暗中爲其後援。印度西北界外之各民族愈益激昂。阿富汗人今且公然昌言攻入印度。印度之和平排 英派領袖甘 地氏藉此情形。乃力勸回教民勿憑藉阿富汗兵力以攻在印度之英人。當以和平手段出之。大局乃暫免爆裂。

同時阿富汗藉其獨立之地位。力修內政。本年六月十八日阿王公布第一次編訂之新刑律。是爲阿富汗進行憲政之初步。苟進而益修內治。與西方文化同一步趨。則阿富汗當成爲亞細亞諸小邦中一最强之國。歐戰以前。阿富汗扼於一九〇七年之英俄協約。不能自由。今則脫羈絆而獨立。大足有以自爲。預料今後數年間。自綏斯潑勒海峽至孟加拉海灣間之一大糾紛區域中。其歷史所發展者。大半爲阿富汗利用此新時機之設施。可斷言也。(十三日)

世界和平之鑰

柯爾說。『若使組成國際聯盟的國家。彼此內部的組織不相一致。眞正的國際聯盟終不能實現。』

我們也說…『若使參與太平洋會議的國家。彼此內部的組織不相一致。眞正的世界和平也終不能實現』

△ △ △

我們可以叫軍國主義的德國變成『憲法化』。加入現在資本主義的聯盟參與資本主義的和平會議。然而我們總能叫已經實現社會主義的國家。或社會主義思想已經熟成的國家。變成資本主義化。加入現在資本主義的聯盟 參與資 本主義的和平會議。因爲進化的輪是向前轉的。不能叫他往後退。

△ △ △

使全世界都一致變成資本主義的國家。猶之乎使全世界都一致變成軍閥主義的國家一樣不可能。——資本主義的世界和平根本絕望。

△ △ △

並且世界各國的資本家正覺悟戰爭不是一宗有利的勾當。正極力聯合起來。對外瓜分並侵略世界的市場。對內壓逼國中的勞動者。

△ △ △

他們要求世界和平的目的是爲着這個。我們的國家是被掠奪者。我們是被奪者的被掠奪者。爲什麼也希望他呢。

△ △ △

——請看！太平洋會議以後。中國國民之被掠奪如何？

△ △ △

眞正的和平是社會主義的和平。不是資本主義的和平。與其徘徊瞻仰資本主義和平的斜暉。何如把血也似的紅。點破社會主義和平的初曉！

△ △ △

世界被壓逼的民族嗬！
世界被壓逼的民衆嗬！
世界和平之鑰——
在你們的肩上。
在你們的身上。心上。
在你們的行動上。
把世界和平的箱子開起來罷！
世界和平之鑰啊！
社會主義啊！

△一塊頭骨(李鴻梁)

五百年前的美人？
五百年前的英雄？
美人、
是多少少年靈魂的結晶！
英雄、
是多少人類生命的歸總！
咳咳，痴人少說夢！
美人也好，
英雄也好，
只要他有別的東西留存世上、供人類享用，這管他是雌是雄、

△小詩兩首(平伯)

△所見

驟子偶然的長嘶、
鞭兒抽着－沒聲息了、
至於斷叫這件事情、
鞭絲拂他不去的。

△客

我北歸、
我又要南歸、
歸來底中間、
把故鄉掉了。

恭賀新禧

開原驛 泰東福棧 日長電話一百〇七番
開原驛 永義合 日長電話五四、二四一 二四二、三三八 二四四、二二六番
開原驛 運通達 長電話二一一 二四〇 五七番
開原驛油房糧棧雜貨 義順通 日長電話二十七 二百十三番
大嶺鎮 馬贊臣
五顆樹鄉正 揣希孔
五顆樹稅捐主任 喬柄青
五顆樹糧捐委員 蔡子安
五顆樹警察分所長 韓光本
振東公司經理 魏玉琛
署理西安縣知事 六等嘉禾章 鄭頤津 韶泉
西安縣行政科科長 高思培 雨村
西安縣首席承審員 鄭公田 徐九
西安縣承審兼書記員 賈乃文 利民
西安縣電話局長 鄒墨臣 愛樵
西安縣警察所長 駱鵬翎 濬卿
西安縣警察隊隊長 柏光榮 少卒
西安縣警察所總務股員 劉興泗 雅軒
西安縣南路大梨樹河子鎮區官 高振福 蔭山

開原驛 開原錢業株式會社 日長電話二三八番 三〇二、三六八番
開原驛 高煇再拜
孫家台電報局局長 黃濤 兆如 廣東香山
開原驛 益和湧燒鍋 日長電話一百〇三番
開原驛 華發合 日長電話五十 六十五番
開原驛 永泰錢號 日長電話三百〇六番
開原驛 公濟糧棧 日長電話一百〇四番
開原驛 金麗泉 日長電話一百二十三番
開原驛 鼎新昌 日長電話一百五十八 三百五十四番
開原驛 義增泰 日長電話五十一番
開原驛 增益通 日長電話二百〇一 三十六號
開原驛 慶泰祥福記 日長電話三十四 二百十七番
盛京時報經理 曾繼英
大東日報經理 高雲峰
德泉福櫃政 周國瑞
恒源茂 陳子康
福綠長執事 鄭豊年
西安縣中路總甲長 黃萬和 子鋒
洪聚和 徐榮和
恒豐當經理 陳占元
西安縣東路總甲長 孟廣鈞 子雲
西安縣北路總甲長 房萬德 子新
西安縣商務會 會長 魏治安 化南 劉殿弼 錫三
駐西安 東三省官銀號
西安縣大梨樹河子鎮 四合公燒鍋 四合湧糧棧 總經理于鏡軒
西安縣農務會 會長連承化 惠南
西安縣商辦電燈公司
西安縣立兩等學校校長 沈永治 仁軒

雙山縣知事 馮守田
雙山縣保甲委員兼清鄉辦事員 王殿甲
雙山縣福和地局局長 包俊卿
雙山縣稅捐局局長 尚綬之
雙山縣梨硝礦局局長 柳培緯
開原警察第四區區官 李子元
開原驛 榮慶長錢號 日長電話三百三十七番
開原驛道尹衙考驗法官 田開宇
開原驛集義和主任 劉鳳池
松樹稅捐分卡卡長 宋雨蘇
復縣警察四區區官 張勵堂
復縣警察一區二分所巡官 張子林
復縣警察四區二分所巡官 王茂堂
關東廳巡捕 葉玉堂
西安縣西路總甲長 李玉堂 鳳閣
西安縣教育會 會長 葛普治 襄鑾 金長寶 鑄鼎
西安富國煤礦公司經理 傅承文 星周
西安縣鄉務局長 董天祐 受之
西安縣大成慎煤礦公司經理 章釗 鐵生
西安縣三生藥房西醫主任 杜文斌 質忱
西安縣路砲手堆子鎮區官 于瀛 馨洲
陸軍第五混成旅步一團團副官兼代第一營駐西安縣四連連長 朱泰祥 瑞麟
西安縣保甲辦事處辦事員 陳峻德 自明

雙山縣教育會
雙山縣商會會長 孫炳章
懷德縣知事 儲鎮
懷德縣勸學所所長 閻國楨
懷德縣公欵局主任 于漢清
懷德縣商務會長 劉榮
盤石縣稅捐徵收局長 余慶龍
盤石縣電報局長 陳聯捷
盤石縣鄉務局長 馬秀谷
松樹華商公議會會長 徐壽山
松樹華商會公議副會長 蔡思九
松樹華商公議會評議員 陶鳳崗
南滿地方委員會正委員 王香亭
松樹儲蓄分會董事 連志斌
西安縣東路遼河源鎮區官 顧榮芳 上林
梨樹警察所總務股員 宋之棟
梨樹警察所行政股員 孟志恒
梨樹警察所司法股員 劉鍾秀
梨樹警察所警察隊長 侯占三
梨樹警察一區區官 孫致賢

駐懷德暫編奉天陸軍第一混成旅步兵第一團第一營三連連長 孟錫元
懷德縣立第三國民學校校長 劉與漢
懷德城稅捐分局委員 劉廷銓
盤石縣知事 徐伯勳
駐盤吉林陸軍第一混成旅旅長 胡永奎
梨樹縣知事 尹壽松
梨樹警長兼梨懷三縣淸鄉調查員兼帮審員 曲麟分 道堂
復縣保甲三十一保保長 柯利堂
復縣保甲二十四保保長 王庚五
復縣保甲二十三保保長 馬瀛洲
松樹公學堂教員 曲雁南
復縣警學會四區會董 孫紹廷
梨樹警察二區區官 王悅賢
梨樹警察三區區官 董鳳池
梨樹警察四區區官 谷毓芳
梨樹地方儲蓄公會
梨樹縣管獄員 劉振芳 天津
西安縣勸學所所長 劉膺喜 克治
西安縣公欵局主任 金玉振 作聲
西安縣電報局長 劉曜 耀會

懷德縣教養工廠廠長 鞠亮亮
懷德縣警察隊隊長 欒鈞發
懷德縣達爾罕親王府東公益地局局長 劉永和
盤石縣權運局長 趙子秀
盤石縣警察所長 王殿臣
奉天陸軍第一混成旅步兵一團一營營長 崔得勝 自强 蓋平
梨樹稅捐局長 方鈺 翔閣
榆樹台商務會長 梨樹縣電話局長 地方公欵處主任 地方儲蓄副會長 王伯勳 濟安
梨樹保甲委員清鄉辦事員 陳述文
梨樹保甲中區第一保保長 劉漢卿
梨樹愛德醫院院長 梨樹縣署醫官兼防疫 奉天西醫醫學會會員 劉振鐸
梨樹東三省官銀號
奉軍第一混成旅步兵一團一營二連連長 周永發

無槍階級對有槍階級

梁啓超在北京法政專門學校演講

學校裏的講演。應該是討論學術。我忽然拈出『無槍階級對有槍階級』這個怪題。像是很不該。但我想所謂學術者。並不是專記誦那死的學理。還要兼研究那活的實際問題。我們無論對於那門學術。總應該採這種態度。法政學校學生態度該怎樣呢？自然是要應用法政學理來解決法律上政治上經濟上種種問題。遇有這類目前切要問題爲國人所急欲解决而未能解决者。我們便應該從四面八方想出個解决方法供國人採擇。這是法政學生應有的特別責任。現在的中國。人民厭苦兵禍。可算得全國人心理所同然。但是苦無救濟之法。質而言之。裁兵問題。便是關於我們個人生死國家存亡最痛切的問題。今天所講。就是把我個人對於這問題的意見。提出來請教諸君。我講演之前要先聲明一句。我的話絲毫不含煽動性質。我是完全拿學者的態度來討論政治學上的實際問題。我確信這問題是我們應該討論而且人人都有權討論的。全部西洋史。一言以蔽之。可以說是『階級鬥爭史』。他們的階級有種種分野。或是奴隸對市民。或是平民對貴族。或是貴族對皇族。或是原住人民對外來征服者。或是外來僑寓者對原住人民。或是這教對那教。或是一個教裏頭這派對那派。……雖然名且繁多。情形各各不同。但裡頭有一個共通的現像。是。一邊由統治者形成一個階級。極其專橫。一邊由被治者形成一個階級。極其困難。困苦到無路可走。便聯合起來要求解放。本來統治階級是强者。被治階級是弱者。雖然。統治階級總是少數。被治階級總是多數。多數的弱者聯合起來便會變强。所以他們所要求的解放。無論經多少波折。早晚終須有一天達到目的。所以每經一次階級鬥爭。那政治便一次從少數人手裡解放到多數手裡。如是由少數而多數而大多數而最大多數而全體。便是政治的極軌。也是政治進化一定的程序。但這裡頭有最要緊的一個條件。是要那弱的階級自覺和努力。若離卻這個條件。那解放是永世不能得到的。

歐美人的階級分野。屢屢變遷。好像戲臺上唱的『過昭關』。闖過一道城門。再闖第二道城門。如今他們是無產階級對有產階級的時代了。他們這齣戲唱得好熱鬧啊！連我們站在對岸的。也跟著搖旗吶喊助興！依我看。這是他們階級的分野。我們還彀不上這分野。這是他們目前火燒眉毛的問題。我們還要隔好幾層再說到這問題。他們的有產階級的確是統治者。無產階級的確是被統治者。無產階級的困苦。的確是專由有產階級害了他們。他們若能從有產階級手裡得着解放。他們的問題便算解決。我們不然。我們有產的人本來就不配成一個階級。就勉强算他個階級罷。他們絕對的不配當統治者。那統治者與其說他是有產的人。毋寧說他是無產的人。——最少也是本來無產的人。因據着那統治者地位。纔漸漸變成有產。或者是靠着許多無產的人擁護他。他纔變成有產。——無產的固然是被壓迫受困苦。有產的也是一般的被壓迫受困苦。所差不過程度問題。無產的把有產的打倒就算解放了嗎？咳。不能不能。因爲這繩子的結不是在這裡。所以我國有產階級對無產階級這問題。我雖然確信將來必要解决。但現在說這些話。純然搔不著癢處。我國目前生死關頭。只有無槍階級對有槍階級一個問題。倘若這個問題解决不下來。那麼。別的問題任憑你說得天花亂墜。可都是白說了。

我想諸君應該質問我。(你這題目先就不通！階級如何能彀拿有槍無槍來分呢？』不錯。連我也覺得不通。無奈眼面前事實的確如此。諸君只能怪事實不通。不能怪我的題目不通。原來兵是人民做的。今天是個民。明天就可變成個兵。今天是個兵。明天也許變成個民。這其間存什麼階級呢？雖然。正因爲本來不應分階級的人。給他兩個對待的名稱。他自然會變成兩個階級。要而言之。一國裡頭。若是一部分人專拿兵來當作職業。那麼。有槍階級和無槍階級。自然會劃出一個大鴻溝來。這鴻溝顯露之後。若不設法塞住。結果非鬧至人民死絕國家亡掉不止。羅馬當共和時代。及帝國初期。武功總算震古鑠今了。但除卻平民之外。並沒有叫做兵的這個階級。到了末年。行傭兵制。兵的階級立刻發生。鬧了好些年。畢竟把西羅馬整個送掉了。唐朝行府兵制的時候。六百三十四個折衝府。每一個府的兵。從千二百人起到八百人止。個個成年的民都是兵。個個兵 放下槍都是 民。當然沒有什麼階級。後來邊將屯防的『職業兵』漸漸發生。便有安史之亂。跟着十幾個藩鎮鬧得烏煙瘴氣。結果是兵的階級與國家同歸於盡。像羅馬的傭兵。唐的藩鎮。難道說他不算一個階級嗎？不幸我們中國現在階級的分野。正在往這條死路上行。諸君試把古今歷史比較一比較。當信我標立這名目並非杜撰了。

這種不祥的階級怎麼會發生呢？噯！諸君須知。天下的壞事。出面來做的雖然只有幾個人。從後臺裡直接間接有意識無意識來養成的。實不知若干千千萬萬人。說到這裡。不能不追述革命以來的歷史。你想！革命是誰的事呀？革去一個專制的舊國。建設一個『德謨克拉西』的新國。自然該由全國人民自覺自動的去革他去建他。你看歐洲各國革命。那一國不是由『人民運動』得來？我們怎麼樣呢！噯！說來又是慚愧。又是可憐！我們豈但彀不上說『人民運動』。並且彀不上說『運動人民』。我們僥倖成功。不過靠的是運動軍隊運動土匪！諸君啊！諸君也不能怪當時的革命家。好好的人民沒有一個肯攙進。叫他們有什麼法子想？不用這種手段。能彀把滿清推倒嗎？却是宇宙間的因果律從來不會饒人。一般人民十年前消極的種下那惡因。今日却要積極的捱受這惡果。人民運動或運動人民成功的革命。那政治自然會建設在人民的基礎之上。運動軍隊成功的革命。那政治安能不建設在軍隊的基礎之上？運動土匪成功的革命。那政治安能不建設在土匪的基礎之上？年復一年。你革我。我革你。革了又革。人民是拿着老主意一概不管。任憑他們幾十個大頭目帶領些大小嘍囉頑把戲。鬧到南南北北幾百萬『軍隊的土匪』『土匪的軍隊』。攪成一場糊塗！他們的罪惡。已經是千夫所指。更無庸我再添一句半句話。但諸君不要忘記。這種罪惡當事的人固然居一大半。旁觀的人最少也分一半。誰叫你一直縱容他縱容到這步田地呀？平心而論。這些頭目裏頭。也未必絕對的沒有一個好人。可惜是總脫離不了中國舊腦筋。總覺得要有多少扛槍的人。在我背後。纔能施展我的抱負。他的抱負如何且不必問。卻是這種辦法。只能說他整個是『發拿基』。那裡還有一分一毫『德謨克拉西』氣味來？就拿區區小子說罷？——我卻彀不上當頭目。先要聲明——便也會被這種舊腦筋纏縛多年。到如今醒悟過來。除了痛自刻責痛自懺悔外。別無話說。然而現在在臺面上活動的人。恐怕百中之九十九還在做這種夢哩！好的人尚且如此。那壞的更無從說起了。一方面那些野心家或是熱心家日日只想擴充力量好來管轄人。一方面那些良善人民。只有拜天念佛希望得着個把好人來管轄自己。這種思想。都是和我們招牌上所寫的民國兩個字背道而馳。兩方面湊合起來。於是鬧成現在有槍階級和無槍階級相對待的局面。

我這話可不錯嗎？

舊話不必提了。眼面前逼到山窮水盡不能不解決的。便是裁兵問題。這個問題。已經成了天下公論。任憑什麼人。肚子裡縱然幾十個不願意。口頭上也一字不敢駁回。那必要解决的理由。更不必我來分說了。現在只賸下一句話。就是。『兵有什麼法子能彀裁？』試隨便拈一個人來問他。大約不外以下三種解答。第一。是希望擁兵的人自已去裁。他們若肯激發天良。忽然幹這一回事。那麼。眞是南無大慈大悲救苦救難觀世音菩薩—我們只有香花供奉。你想配嗎！雖至愚極蠢的人。諒來也不會再做這種迷夢。第二。那麼。只好希望。南方也好。北方也好。但求有一位『首出』的『聖神文武』。『一戎衣而有天下』。那時候便好。『放馬歸牛』『淨洗甲兵長不用』了。呵呵！果然有這一日。眞是『如天之福』。只可惜紙上的餅。不能拿來充肚裡飢。只有睜白眼看着北方唱一齣南征。南方便添了幾旅。南方唱一齣北伐。北方便添了十幾師。等他們再對唱得幾回。只怕全個中國只有兵沒有人了！第三。既然如此。沒有指望。只好望外國人來替我們裁。噯。痛心呀痛心！我眞不料神農黃帝會生下這樣的子孫。連這種沒長進辱先人的話都講得出口來？我覺得國民若起了這種心理。那麼。國家纔眞是無藥可醫。這病症比較不能裁兵。只怕還深幾十倍哩。也罷。果然人家肯替我們裁。又裁得下去。你這話猶自可說。我老實告訴你罷。現在有槍階級的老爺們不比從前。瞪一瞪幾雙綠眼睛他們不倒。除非外國派大兵來駐防。外國大兵來駐防。中國成了個什麼東西。姑且不管。你想！有這回事嗎？

這樣講來。那三種解決法。到頭只落得一個空！然則怎麼樣呢？我們只好隨他。得過且過。好嗎？若還過得下去。我們也不必討論這問題了。學校斷了經費。看我們的先生怎麼過法。我們的學生又怎麼過法。衙門不發薪水。看我們做官的怎麼過法？鈔票兌不出錢。看我們一切人等怎麼過法？這兩年來住在高陽通州武穴宜昌……等處地方的人。問他怎麼過法？這五年來住在岳州醴陵重慶成都自流叙州畢節長安三原油頭江門梧州……等處地方的人。問他怎麼過法？逃難跑到香港上海天津等處地方。當完全賣盡。問他怎麼過法？眼看着不到兩年。全國都是這樣景象。問你怎麼過法？就算裁兵有希望。我們將來的日子怎麼過法。還是問題。倘若兵不能裁只怕我們更沒有日子可過了。望是沒有指望。過是過不下去。怎麼好呢？唉！還是 自己靠自己罷。還是自已救自己罷。我爲說話方便起見。請假設兩個代名詞。有槍階級算是『他們』。無槍階級算是『我們』。關於裁兵問題。『他們』和『我們』是利害不兩立的。『他們』狠强。『我們』狠弱。自然只有『我們』怕『他們』沒有『他們』怕『我們』。只有『他們』支配『我們』。沒有『我們』支配『他們』。話雖如此說。還請回頭一看。幾十年前歐洲的貴族不是很強。平民不是很弱嗎？貴族向來不怕平民。爲什麼後來竟自怕起來了呢？現時歐美日本的資本家不是很强。勞動者不是很弱的嗎？資本家向來不怕勞動者。爲什麼近來也竟自怕起來了呢？這個燈謎猜破了實在平庸無奇。不外是凡强者階級人數一定少。凡弱者階級人數一定多。弱者階級散開了成爲逐個逐個的『我』。便是天下之至弱。弱者階級合攏來成爲一個『我們』。便是天下之至强。『我們』第一件。要有痛切的感覺。覺得兵若不裁。『我們』早晚總是不得了。第二件。要有明確的信念。信得過『我們』若不自己設法裁兵。兵是永遠不能裁。那麼『我們』何妨試一試。組織個

國民廢兵運動大同盟

看看『我們』力量如何？『我們』別的政治問題都暫且不管。專提出一個時期來辦這件事。『我們』對於別的事或者彼此利害衝突。對於這件事敢斷言沒有衝突。『我們』各人都是因爲要救自己。纔辦這件事。自然各人會各自想出法子來。『我們』應該聯合辦的事。就聯合着想法子。『我們』應該單獨辦的事。就單獨著想法子。金融界裡頭都是『我們』。自然有金融界的法子。一般商店裡頭都是『我們』。自然有一般商店的法子。鐵路裡頭都是『我們』。自然有鐵路裡的法子。兵工廠裡頭都是『我們』。自然有兵工廠裡頭的法子。電報局郵政局裡頭都是『我們』。自然各各有那裡頭的法子。鄉村裡頭耕田的都是『我們』。自然有鄉村裡的法子。學校裡頭教書的都是『我們』。自然有學校裡的法子。衙門裡頭辦公的都是『我們』。自然有衙門裡頭的法子。還有一句最要緊的話。『他們』裡頭其實什有九都是『我們』。自然會從『他們』裡頭想法子。什麼法子呢？『我』是不知道。要『我們』總知道。但我所知道的『我們』打是打不過『他們』。『我們』罵是罵不過『他們』。我所又知道的。『我們』決能彀轉移『他們』。『他們』終久都要變回『我們』。那時候兩個階級都消滅。連這問題都消滅了。

我也明知道這件事並非容易辦。辦起來不知要經多大的波折。要出多大的犧牲。但我要問一句。我們還打算做共和國的人民不打算做？要做共和國人民。國家的事卻一概不管。這樣子做得成做不成？我們既已生今之世爲今之人。就是不愛管事。迫著也要管事。就是不會管事。也得學學管事。換一句話說。總要把幾千年來孤獨睽離的生活蛻變一下子。常常找個機會來練習練習協同動作的生活。苟非如此。我們這個國斷斷不能再生存在這世界上。我們這 個人也斷斷不能再生存在這個國裡頭。像國民廢兵運動這件事。題目如此其簡單明瞭全國人心理對於他如此其一致。倘若連這件事都不能協同動作。還講別的事嗎？果然如此。我們只算是沒有做共和國民的可能性。只好再出個把皇帝。等着來做他臣僕。或者歡迎些外國主人進來。等着替他們當奴才。我希望我們不是這樣纔好。

我這個題目算完了。還有一段話請諸君特別注意。當民國成立前後幾年間。法政總算是最時髦的學問。除國立各校外。私立的專大學等差不多有十幾家。學生也是愛學法政的人占大多數。那動機也無庸爲諱。恐怕有一半是出於想作官的心理。如今是學生的自覺心大發明了。不惟人人知道官沒有什麼做頭。而且都覺得想做官是一件極可恥的事。這種現象。不能不說是進化勇決的表徵。但反動的結果。便不知不覺連法政這一科學問。也漸漸輕視起來。厭惡起來。社會上因爲政客成了個壞名詞。便相戒不談政治。學生因爲知道想做官是可恥。便遲疑不肯學法政。這不能不說是近二三年來一種社會病態。你想。人民沒有法律觀念。沒有政治智識。共和國的基礎建設在那裡呢？現代的青年。倘若人人都輕蔑法政厭惡法政。將來這種觀念這種知識。靠什麼人灌輸到社會去？現在有些階級的政治。我們信得過他不久定要消滅。消滅之後。自然是『德謨克拉西』的政治。爲時代當面迫切之要求。倘非有普及完全新頴豐富的法政教育。這種政治能彀成立能彀持續嗎？諸君在一般青年公共的使命之外。還帶有這一項極尊嚴的特別使命。我希望諸君一刻都別要忘記啊！

禹域大觀

西湖西冷橋

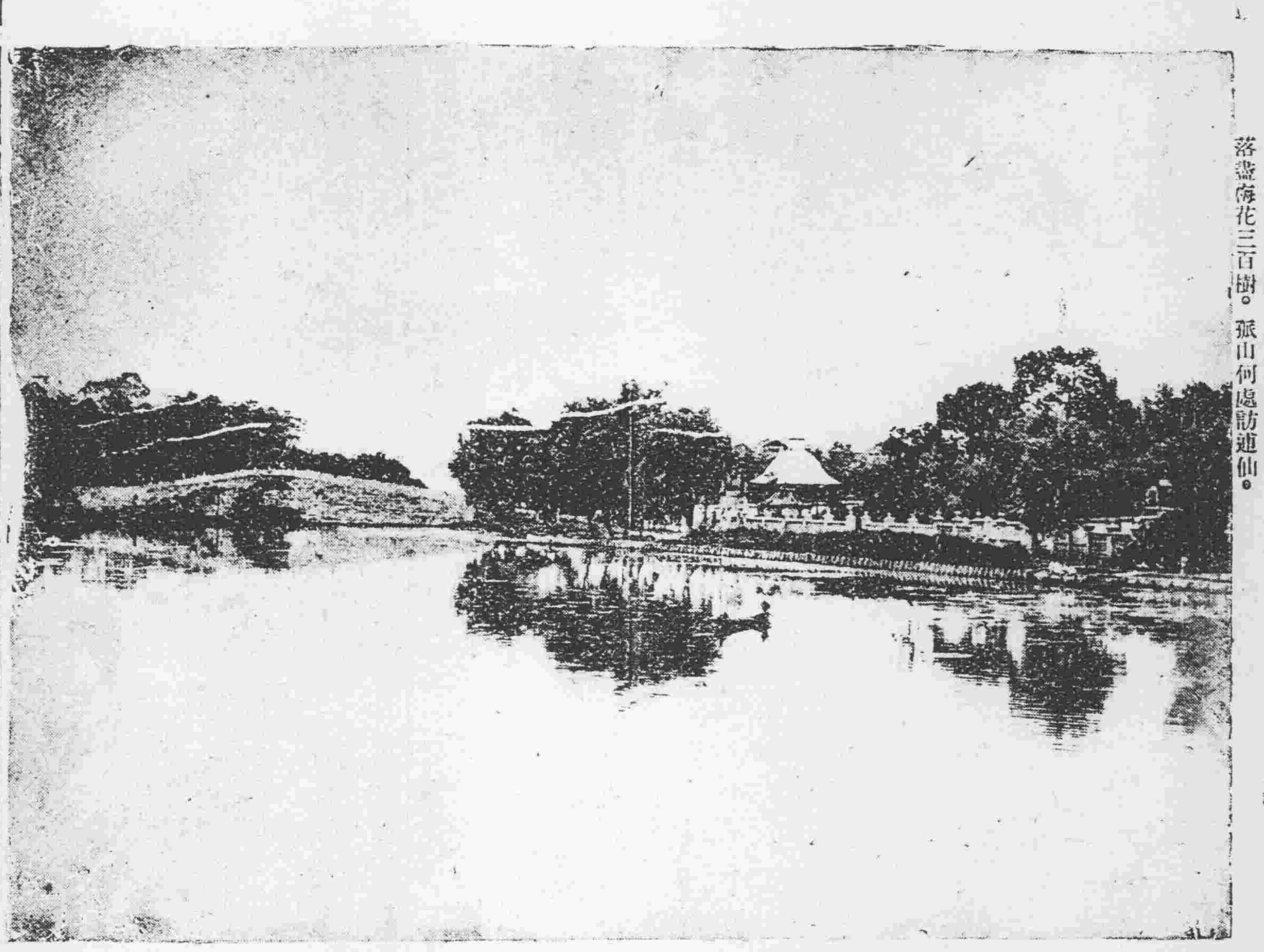

孤山西北枕湖盡處通曲院者名爲西冷橋又有西陵西林西村橋等別名辨陽老人之詞云看畫艤盡入西村間欲半湖春色蓋實錄也橋畔景趣眞推西湖勝景之白眉

釋來復泛舟西冷橋

西冷橋下水如烟。鳳玉飛來近釣船。落盡梅花三百樹。孤山何處訪逋仙。

德國教育之新氣象

現代歐洲之歷史。衆以表示教育與政治。或經濟革命之互相關切。一國之教育。經一度之革命。必產生新思想。甚至根本改造。亦常見之。今次德國戰後。受一度之改革。即政治與經濟。是其教育制度。雖於近百年中。辦理最稱完善。然亦受影響。蓋有自由之新精神。貫徹各項教育事業。人民之心理。漸次輕視舊時之帝制思想。而崇拜共和式之管理法。以求充分之新生活。查近二十年中。德國所辦半日補習學校。及工業高等學校。均臻完美之境。但美中尚有不足處。良以注重工業商務之利益太過。有不足處。好以注重工業商務之利益太過。於是個人本性。及社會生活。都不提倡。上而言國立諸大學。全在政府統治之下。專門崇拜權勢與功名。遂廢棄力求眞理之美德。今者德國教育界。情形煥然一變。每至一城。操從教政者。爲工商協會市政官與人民教育會之方合組之委員會。對於社會改造。教育發達。及宗教情形。最注意之。德國教員。在前皇帝權下。實爲國家所僱用。不得言行自由。而今不然。一新思想之產生。必蒙全國之歡迎。與研究。茲將戰後新教育所發生之事實。紀述其顯著者於下。(一)成人學校即高級之中學校。在英國亦有之。德國之可洛尼地方。辦理此項學校。成績獨著。校長宏宜與博士云。(教育小孩。不可全以學問填塞其心坎。當告以凡爲人類。其本身各係一小世界。家庭街市與國家。均作如是觀。因此造成共同精神。爲世界之國民)成人學校之設。專爲學問欠缺

歐種名犬

或職業尚無之男女。柏林所辦之校。分預科。正科。成人入學。必先補習讀寫之通順。始升入正科。授課注重演講。各校功課不一。大概爲哲學。歷史。經書。科學。算學。文學。音樂等。宗教方面。略講心理與各理之學。演講者。多大學教授。及富於新思想之教員。有時教堂僧侶。亦可入校演述。宗教上之新思想。因此成人教育之發達。實爲德國共和生活之主腦。今日全國創辦者。接踵以起。雖無全國協會之組織。然各校之設。莫不以促進個人思想。教育個人。國家。與世界之新生活。爲宗旨。有伊卜司登博士者。研究成人教育已十五年。在福萊克福。設一範圍宏大之教育中區。內分講堂。課堂。音樂會。演劇團。圖書館。博物館。及人民書店等。又在四周城鎮。記立分區。爲附屬之學校。(二)兒童校外實習。新式之公共學校。每月教員。率全體學生。至林中或曠野。實習（爲人之生活）。夫福萊克得數里。有一舊營。在叢林間。今由某城教育局收買。作實習地。每月放假數日。全體學生至林中。每孩繳付小費。祇抵用度五分之一。餘則由公衆助之。營中分爲若干小屋。各屋代表一家。歸學生自行裝飾屋內。及任意佈置。每屋之門首。必貼一種挿畫。或日的語。以示屋內小孩之志趣。學生在林中。不受教員管束。小孩各自守禮。亦不分貧富。一視同仁。惟個人本性。在社會中之發達。極力提倡之。屋內之家務。大半學生主任之。工作之外。有音樂跳舞。及種種游戲。如此學生。可與天然之處境接觸。俾養成自治之責任心。及社會服務之熱誠。教員與學生。每月居林中數日。頗助身體之健康。人人精神充足。心意快樂。其影響及學生之家庭者。大有可觀。(三)工人補習學校。此項學校是個學業未成之青年男女。每星期讀書一日。每日八小時。學四年而成。僱主必許工人入校。且允照付其工資。而担任學費之一部下。可洛尼一處。此項學校有四十所。每所教授一種職業。或手藝。學生在校。必實習其所學。譬如印刷廠之學徒。在校必先令學寫各項字體。及畫書面圖案。或繪招貼草樣。纔命學配顏色。如是一印刷工人。不獨能排字。且可略知美術之門徑。(四)大學生之革新。德國所教育之影響。亦使大學之學生。改變其思想。大半貧乏之學生。處此戰後苦日。不能狂飲啤酒。或與人決鬥。漸知爲社會盡義務。而願入成人學校演講。暨納大學之學生。且自行提倡成人之教育。但大學中。仍有至今爲武人勢力所操縱者。蓋退伍之軍官。尙往校讀書也。教授輩與少年之思想。固日新。即老派。亦八九主張新法。(五)團體攻讀。與成人教育之主張。相仿彿者。有『社會居留地』之創設。即由各業之人會合一園。共設一攻讀之中心區。每卅人爲一班專定一科。約費二月之時光而成。今查團體攻讀者。已有數處。每處數百至數千人。(六)勞動學院。福業克福之勞動學院。爲德國新教育運動之高尚証據。學院在大學屋內。惟係獨立。由全國各工黨。與政府。合資助之。工黨每年遣派一百人。入校讀哲學。經濟。與法律。一年。而已有家室。則讀書者。眷屬由工黨津貼。工人所以讀書。並不爲一己之利。乃因在黨中。所負之責重大。不得不受高等教育。使心思靈敏。判別明瞭。即胸襟廣博。(七)音樂隊之遍設。工黨各地有樂隊。人民亦各自組隊。成人學校。上晚課時。同二樂隊合奏。引人入勝。每每一大城。必立一全市歌樂院。或全市戲院。(八)小戲院運動。可洛尼之成績最佳。一年前創設時。祇一百人入會演劇。今會員達八千人。已造一小戲院。容千四百人。會員每月出一馬克。又每月必定二座位。每座座位三馬克。(按大戲院之看資甚貴。自二十五六至十馬克不等)。座位不定按月輪流。所演除德國戲外。有蕭伯納易卜生。泰谷兒。等名劇。每月工黨借用小戲院一次。發票每張六馬克。邀工人往觀。如是之戲院。不啻爲極大之活動學校。蓋戲曲之教育能力。最足以鼓動民衆。(九)少年運動。原如青年會之格局。以事事求天眞爲宗旨。會員集合。非唱歌即舞蹈。否則至林野露宿。或在春秋佳日。組隊踏青。宗全爲表揚個人之自然動作。不尙拘束。亦教育界之一致氣象也。(十)小花園運動。英國之小花園。在大戰後。漸加多。即每一區之住民。合力設一花園。自行種植布置。作爲公衆休憩之地。福業克福一城有小花園。二千處。園中有花菓。有小亭樹。居近之家。小孩皆在此教育。可以提倡體育。社交。與精神上之操作。同時城市居住之汚惡生活。可藉花園之天眞消除之。而人之靈機。因之格外奮興。上述十項。乃教育之犖犖大者。足見戰後之德國。已使工人地位提高。人民已無階級之分。學子已不必求功名。事事漸及天眞而心身亦同教養。

通遼縣…經理　藏國璋
通遼縣商務會　會長
通遼縣…主任　曹景霖
通遼縣墾殖公司經理　…元…
通遼縣知事

女權論

(楊袁昌英)

世之論事者。必先對於其事之情況。有所明悉。而後可以施其判決。今吾欲言泰西各國之女權運動。恐讀者不明女權之意義。與夫女權運動之理由。反以爲多事。故先就女權問題何以發生略爲討論之。夫宇宙之間。萬物叢生。上自人類。下至昆蟲草木。殆無不有陰陽之別。然陰陽兩性以天賦形質而分。初非有尊卑優劣之意也。世之有男女。乃世間人類進化之要素。缺一不可者。然昔之迂儒輒唱爲男尊女卑之說。以欺世蔽俗。夫人與人之關係。可謂繁雜。然總而論之。不過體力。智慧。及道德。三種而已。故欲察男尊女卑之說之眞僞。可先從此三種事實比較之。

(一)體力上之比較　世人常謂女子羸弱。男子强健。由是言之。優劣之事實判然矣。持此者却不知梗柟杞梓各適其用。一廈非僅棟梁數事所能成。雕欄刻角。仍有待乎秀麗之材。故形質不同。用途亦因之而異。人亦猶是也。再有進者。女子體質之弱。固半由天賦而來。然今日社會之組織。亦不能辭其咎。據生物學家言。凡物之不能致用者。必漸腐敗而至於滅絕。今社會組織。旣不予女子以鍛鍊體力之機會。則其愈趨愈溺也。毋足深怪。今女子身體仍能存在而未至於完全腐敗者。已屬天幸。倘能言其强健乎。

(二)智慧上之比較　世之重男輕女者。其藉口猶不在乎體質之差異。綜女子之最大缺點。在其智識之卑下。自有歷史以來。無論在何文化上。(西方文化。或東方文化。或印度文化。或中國文化)無論在何地方。(歐洲或亞洲。來因河岸。或黃河流域)無論任何時代。(孔子之時或聖保羅之時)無論在何人眼光中。皆無不以女子智慧之程度與尙在懷抱之嬰兒相提並論。德國哲學家彭好日『女子者乃髮長而心甚短之動物也』尼采作婦人之定義曰『謂婦女爲一貓一烏不若謂爲一嬰孩之爲愈!』自古以來若斯之議訕女子者何可勝數。爲女子者果犯何罪。而至遭如此之侮辱乎?雖然是亦有故焉。彼輕女子者曰『苟女子智力可與男子齊驅並駕。爲何歷史上不見一創時闢代之女思想家乎?哲學。科學。詩賦。音樂。及彫刻上何以數千年來不聞女子有何著名之貢獻乎?世間有何女子可與荷墨希臘大詩家蘇格拉底。康德。那破崙。巴斯德法國大醫學家蜜失安希意大利大彫刻家百提和文德國大音樂家及愛斯坦瑞士大理學家等齊名者乎?由此觀之。女子智慧之不若男子。亦奚疑焉』。噫。女子在思想界之無善足豪。已成事實。旣非言論所能辯駁。亦非數一二史記上之希奇女子所能反証者。雖然。女子在思想界未能出色亦非天賦之質遜劣於男子。抑有他故存焉。今撮其要。列三大原因如左。

(一)男女教育不平等　自古至今希臘之斯巴達以外無論何國男女教育皆不平等。自古以來吾國爲尤甚。即歐洲諸國亦至最近數十年來始有男女教育平等之運動。故亦有相當之結果。歐美女子雖不能獨樹一幟。然女子在思想界。較之吾國則有天淵大之別矣。夫人而無學。不足以辦事。不足以發揮一已之天才。人所共知也。今吾數千年以來之女子。幼無入學之期。長無專藝之年。而責其不能在思想界上與男子抗衡者。是猶責聾者以善視。責跛者以善走也。

(二)女子交際不自由　聰明才智之人多矣。而能建功立業創造學派者。又有幾人?英雄可造時勢。然時勢亦可造英雄。千古格言。實有至理。自古女子治內。男子治外。東西各國。莫不皆然。昔者友朋爲五倫之一。其實人之進德。友朋切磋之益爲最多。男子身在四方。得環境之感化。故雖生於貧賤。常能下學而上達。惟女子則不然。即幸生於富貴之家。稟有優美之質。而欲獲外界之刺激。以啓發其創造之能力難矣。

(三)女子乏名譽心　英國大思想家穆勒對於女子在思想界缺少貢獻之原由。頗多所論列。其大概乃謂女子天才之發展。非特無外界之鼓勵。即女子自身亦缺少刺激力。蓋凡大有爲之人。必先經無限之困苦。乃能動心忍性增益其不能。痛苦者非人所樂者也。必先有一種特別刺激力。乃足以勸獎而誘掖之。是種刺激力即名譽是也。女子對於是種空虛之名譽。幼時旣無教育俾識其價値。長大亦無機會以動其心。其所寶重者。乃家常之物事。其所矜伐者乃顏色衣服之美麗。初未嘗念及人生一世。終與草木同枯之痛苦。平常女子不以自已爲組織社會之單位。而常自甘於附屬品之地位。賢者以夫成名爲榮。以子成人爲樂。已之名譽竟未一觸其神筋。又社會觀女子成名或且謂爲不祥之物。然則女子上達之機會。不亦鮮哉。

女子在思想界不成功之理由旣如此。有識者必不再持之以証男女智慧之不相等矣。照現代心理學言之。男女之智慧。或有異殊之點。然無高下之分。此非臆測。實由實驗而來者。對於男女合校極有經驗之美國某教授曾曰『吾在大學講授久矣。男女學生成績亦多見之矣。首有人稱女子之腦筋不若男子精銳者。吾將謂其人自己之腦筋已有可驚之衰弱焉。』

(三)道德上之比較　自道德上言之。女子不若男子之說尙不多。照各國統計所載。男子犯罪之數九倍於女子犯罪之數。於是可見女子對於立身處世之道。雖不能謂較男子爲高。然不能謂爲卑下。已顯然矣。反對者曰『此非女子道德高尙之愿純。何也。因女子與外界素少接近。無從作惡。又教育上及社會上一切組織。對於女子非常束縛。故女子旣無作惡之能力。又無害人之機會』此等辯論。不能謂毫無理由。然不能以之證明女子道德觀念薄於男子。蓋自古至今。絕未予女子以道德比較之充分的機會故也。

夫男女之分。並非尊卑優劣之謂。其理已明如白晝。女子居於男子對等之地位。互相扶助。以盡人生之天職。男女相互之關係。正猶輔車相依。脣亡齒寒。此之謂矣。男女關係旣如此。然則女權。又何謂乎?余曰。女權者。乃女子所憑藉以使用其能力。以發展其天才。以保障其人格。以護衛其生存。以保守其財產之權也。何謂『使用其能力』『發展其天才』乎?穆勒對於此點在其自由論第三章曾有極透徹之揮發。其中一段曾引德國有名學者及政治家恒波特之言曰『人生之目的。乃是使其能力。有最高及最調和之發達。至於一個最完全而最有秩序之境界而後已。此種目的可謂爲理性上永久不磨之定則。而非變動不居之希望也』。是以『能力與發展之個性。應爲人人所努力。趨向之目標。而以移風易俗自命者。尤不可不注意者也』欲有『能力與發展之個性』必先有二種要素。即『自由』與『情況之變異』是也。有斯二種要素而後。『個人之元氣』及『多樣之異殊』生焉。『個人元氣』與『多樣異殊相結合而後』創造『興焉』創造之多寡即民族進化遲速之標準。非可漠視者也。由是觀之『使用其能力』『發展其天才』乃天賦之人權明矣。女子旣居人類之半。『使用其能力』『發展其天才』乃其天職。旣非他人所可侵犯。亦非己身所可放棄亦明矣。

『保障其人格』『護衛其生活』及『保守其財產』又何謂乎?凡今之人。祇須擧目遠顧。則可知是種權柄爲今日女子所不可缺者。試一一言之。

(一)人格　女子旣稱爲人。則亦有人格二字之感想。有斯感想。則必欲見之於事實。試問今日之事實。女子在社會上有何人致之可言乎?身爲婢妾。視同貨物。詛罵由人。賤如草芥。尙有人格之可言乎?身作娼妓。賣笑鬻身。以續餘息。有錢者則夫之。無錢者則棄之。爲人如此。尙有人格之可言乎?婢妾。娼妓。旣失其人格。然則其餘女同胞。尙有人格之可言乎?生於今日之世。而忍令數百千萬女子永陷於非人之境界。非獨吾女界中之奇醜。抑自居社會中樞之男子之羞也。

(二)生活　法國有反對女權者曰『婦人在經濟上不當有何等關係』彼之生活。全在其家庭之安樂和平。與工商職業。涉無交涉!』此等議論。在舊式頭腦者聞之。殊屬有理。平常女子且奉爲金科玉律以求達人類之幸福。惟以今日之社會情形論之。女子之不能有此機會者。爲數不鮮。或有躬自謀生之必要。或有必須獨立之苦衷。旣不能倚賴他人。又不能自護其生涯。其何以終其天年乎?至於有親之女。有夫之婦。有子之母。雖一時有所恃。然不能保無變故發生。故獨立之生活爲女子最後之手段。不可不講者也。

(三)財產　昔日之女子倚賴他人以爲生。他人困苦則亦困苦。生死存亡不操之於己手。而反委諸他人之掌握中。今日之女子旣漸有生人之覺悟。亦必漸有求生之方策。由是女子主張一己之財產問題生焉。近世文明國家之法律。大都承認女子有『分管財產之權』誠有見於此也。

使用其能力。發展其天才。保障其人格。護衛其生存。保守其財產。如何而後能達到其目的乎。余曰。是乃政治上之問題。非普通論理上之問題也。蓋今日女子之所以積弱難返者。旣非其天賦之質。遠不若男子之聰明。則必有極大之歷史上的壓迫無疑。此歷史上的壓迫。吾人仔細推而求之。不外政治的作用。歷代帝王忍民。歷代聖賢忍女。其道一也。今欲歸眞反璞。非給還女子以參與政治之權不可。是以歐美各國女子之參政運動。日益發達。而社會之組織。亦因之日近於完全。此稍留心事者所能道耳。予今限於篇幅。不能歷舉各國之事以爲証。讀者請參觀太平洋雜誌三卷一號王世杰博士所作女子參政一文可也

孤影　(泰西名畫)

海底的寶藏

珍珠

(景深譯)

人到地底下搜求美的東西。有些東西有用處。有些東西很稀少。因此很値錢。如金鋼鑽。紅寶石。綠翡翠等。都是天然石礦中所藏儲的。

有一種動物的貴重品。那就是珍珠。我們都見蚌蛤的殼。在殼的裏面。有一層光滑透明的衣膜。有幾種兩殼動物。他們的衣膜是很美麗的。顏色極濃厚。十分有用。那就叫作雲母殼。又叫作珍珠母。他實是寶貴珍珠的親身母哩!

每年蚌蛤長大。他們的殼亦要長大。所以在原來的殼上加了一層邊緣。裏面就加了一行衣膜。我們時常拿衣膜來割成整齊的片狀來嵌椅背。或者放在茶盤裡。這樣可使東西增美。花費的錢却不多。這個珍珠母可以從各種的蚌蛤上得來。最好的是老殼上的雲母殼。長在熱帶的尤爲美麗佳好。

但是珠是不易得的。雖然幾分錢就可以買一個不整齊的小珠。大約大的珍珠都從溫帶和熱帶得來。

我想你願意知道珍珠是什麼。珍珠是寄生的小動植物。或是一粒沙。或是些別的廢物在蚌蛤的腹內。蛤肉很嫩。這些廢物傷了他的肉。他自然不願意。於是用衣膜包圍着廢物。不讓他殘害。這樣。廢物便可以光滑。滾來滾去。過了許多時候。一次次的包圍。費掉許多層衣膜。成了珍珠。若是那廢物是圓的。成珍珠後亦是圓的。因此便値錢很多。但是廢物若是不整齊的。成珍珠後亦不整齊。因此値錢極少。大珍珠都從熱帶得來。近波斯灣和錫蘭島的最好。那些地方有珍珠的蛤。不住在淺水裡。水的深度不過五十英尺到一百英尺。人們不穿衣服。來探珍珠。他們坐小船出去。跳在水裏。可以息兩三分鐘。以後他們被人用繩子拉了下來。這是極難極苦的工作。休息了幾分鐘。他們的肺裝滿空氣後。又要落在水裏。每天要下六十次。採六十珍珠。自然。得珠不得珠。他們不知道。除非殼打開後。才能考察出來。據他們的經驗說來。一千個殼裏至多只有一顆珠。并且按平均計算。蛤的外表難看的反比美蛤的珍珠要多些。

在蚌蛤中住五年的是好珍珠。比五年少的値錢很少。賣珠人買珠用很廉的價買來。却用大價錢買出去。運到外洋。頓時利市千倍起來。

中國的南部有採珠的。每十年採一次。這實是極好的方法。但願各處採珠的都如此辦。好珠一定要多得些。寶石能磨琢。珍珠不能磨琢。所以珍珠的美觀是天然的美。

童話

梨花

晏達善原著　(士元譯)

五月的時候。風仍舊很冷。草。花。樹都說道。『春已經來了。』果樹園裡。有顆梨樹。滿生着花。其中有一枝最美麗。

一位姑娘。走到果樹園裡去採花。伊見了這美麗的花枝。把彼攀下。拿到家裡。插入一個好看的瓶裡。不論哪個。見這梨花。都說道。『這種花眞可愛呀!』

這種贊美的話。使小花們驕傲起來。他們說。『我們好快樂呀!我們原來不是尋常的花呀!』

在園地的外面。生着蒲公英。映在日光下。和金子一般。

梨花們從窗裏望出去。他們都說道。『可憐的東西。有誰來留意他們呢?他們實在是太平常了。』

日光說道。『看。你們再看呀!可是眞沒人來留意這蒲公英麼!』

梨花看見幾個兒童。走進田裏。他們都去採那黃的蒲公英。最大的一個兒童。把蒲公英紮攏來。掛在他們底頸下。叫他們做『金鍊』。

小的兒童。坐在草裏。玩着那金黃的花。和他接吻。並且說『美噠!美噠』

日光說道。『那。你看。兒童們愛這蒲公英了』

梨花說道。『是的我們知道。但是他們所曉得的都是很少。』

剛在這時候。姑娘却走進房來。伊手裏拿着些東西。--白色柔軟的蒲公英--去下種。

『這是何等可愛呀!』姑娘說。『這樣去種。可以同梨花一樣的美麗了』

於是日光和梨花接吻。也和這可憐的蒲公英接吻。他說。『你們倆都好。我照在一切的花上。不論那種花。就是最可憐的。也各有他自己底美麗。梨花生在樹上。蒲公英生在田裏。可是每種花。或許都有幾個人去愛他。』

晏達善生於一千八百另五年。死於一千八百七十五年。是十九世紀時的大文豪。浪漫派的泰斗。善作童話。稱爲『童話之王』!

歌謠

兒歌十首

(周向之)

(一)羊

老的羊。小的羊。
同在水邊吃草。
小羊一失足。
老羊嗎哈哈叫!

(二)回聲

一面唱歌一面走。
好哥哥。牽我手。
哥哥聲音唱來鬧。
街上阿二也要學一套。

(三)牛

牛兒大。牛兒肥。
性子好。眞和氣。
看牛阿三問他借個角。
爬上背兒兩足蹄。

(四)老雄雞

老雄雞。老雄雞。
你莫忘記喔喔啼。
待我媽媽燒好飯。
叫我回來吃飯去。

(五)洋囝囝

洋囝囝。笑迷迷。
我是哥哥你是弟。
我愛你!你愛我!
我來抱得香香你。

(六)貓

貓兒好。貓兒好。
跑得快。跳得高。
小狗見他追着咬。
他望樹上輕輕跳。
小狗沒法子。
昂着頭兒對他瞧。

(七)蝴蝶

蝴蝶飛。蝴蝶飛。
飛到東。飛到西。
飛到我們園子裡。
花花阿姐留他吃點心。
他說:『我再要到別家去。』

(八)小狗

小狗小。頭毛長。
灣頭灣尾躺在大門旁。
乞兒到。吠吠。
舅媽到。吠吠。
爸爸買菜歸。
搖搖尾兒接出廊。

(九)母雞

老母雞。小母雞。
爺一隻。娘一隻。
哥一隻。我一隻。
搖籃裏弟弟挨勿着。

(十)雲

天上雲。像個人。
人未大。像個怪。
怪子手裏持根杖。
追着羊兒乘風行。
行到東。行到西。
行到家東樹園裏。

謹賀新年

黑河鎭守使　巴英額
克山縣徵收局長　鄭士純鞠躬
克山厚生儲蓄會長　蔣恩榮
黑河警察總長　李家鼎
海倫承審員　周琇淋
奉天高等巡警學堂畢業生　海倫自治研究畢業學員　常錫華
海倫　廣信湧
中國紅十字會濱江分會駐海倫醫院院長　姜超泰
海倫海熙樓新設　海濱旅館總經理　張雲樓
駐海倫黑龍邊原公司經理　王庭梧
海倫縣監獄管獄員　張俊選
克山縣商務會會長　王桂才　王信
海倫縣警察所所長　王武功
海倫縣知事　戴瑞珍
倫河鎭商會會長　張清林　壽山
海倫縣游擊前隊管帶　韓中清　雨三
海倫縣警察第二區區官　張德祥　瑞臣
倫河鎭徵收分卡卡長　趙德輔　子修
倫河鎭菸酒事務分卡卡長　曹步雲
海倫菸酒事務第三分局長　吳報錡
克山警察第一區區官　宋占元鞠躬

綏蘭道屬淸鄉行局專辦　綏化縣知事　常蔭廷　括襄奉天
吉黑榷運綏化分倉倉長　胡巽齡　坎生奉天
吉黑榷運綏化分倉文書科主任　曲瑞周　季祥山東
綏化興農鎭縣任兼遊擊營管帶　綏海鎭守使署參謀　韓之棟
克山菸酒事務第五分局辦事官　周鴻印鞠躬
署理克山縣知事　徐思誠鞠躬
陸軍二十九師騎兵五十八旅旅長　陸軍步兵少校　三等文虎章　五等嘉禾章　李冠英
陸軍二十九師騎兵五十八旅百十六團團長　陸軍騎兵上校　四等文虎章　陳輔陞
陸軍二十九師騎兵五十八旅百十五團團長　陸軍騎兵少校　六等文虎章　馬占山
海倫徵收局局長　劉慶綱
駐海倫廣信公司
陸軍二十九師騎兵五十八旅百十五團第三營長　陸軍騎兵少校　一等金色獎章　六等文虎勳章　郭松山
陸軍廿九師騎兵五十八旅百十六團第三營長　鄭官英
海倫郵局長　劉桂林
海倫電報局長　李崇文
海倫縣勸學所所長　鄭煥章
海倫縣商會會長　龍雨田

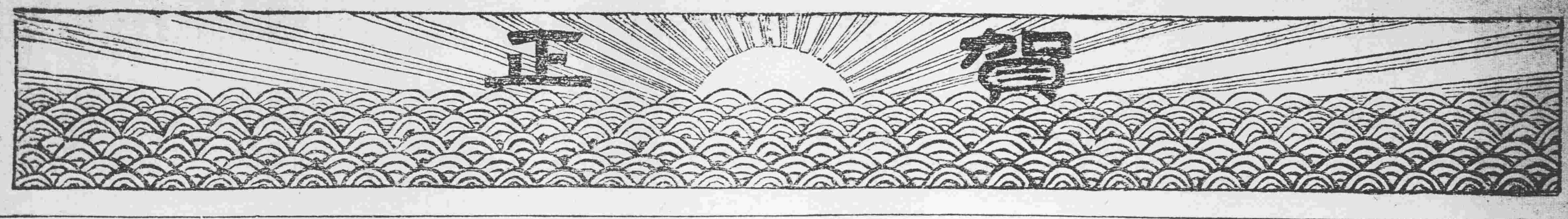

東三省巡閱使署軍事顧問
黑龍江督軍公署軍事顧問
中東鐵路護路軍總司令部顧問　張海鵬

暫編奉天陸軍第十混成旅旅長　趙恩臻

三等嘉禾章四等寶光嘉禾章
黑山稅捐徵收局局長　蔡國忱

八等嘉禾章一等獎章
黑山新立屯兩等小學校學董　王維翰 藩介

駐新立屯　東三省官銀號

新立屯商會會長　張鍰 瑞峰 樂亭

新立屯盛京時報分社經理兼訪員　張子健

盤山縣教育會正會長　鄭維藩 申五
副會長　王景昕 啟九

盤山縣農務會正會長　齊之禮 謙忱
副會長　林向春 榮圃

盤山徵收分卡長　項雲閣 蔭忱

盤山縣寶溢興當

盤山同興隆糧棧代理店

盤山縣利生福執事　張鑲璞

盤山縣知事　劉肇烈 佛生 湖北

溝幫子商務會
楊錫珍　董鳴山
張玉堂　劉尚園
田福澤　韓紹文

溝幫子稅捐徵收卡長　張文翰 甲三

溝幫子警察二區區官　王季心

溝幫子天合棧總經理　裴警鐸

溝幫子美孚油行　紀秀峰

溝幫子常關稅局長　張榮陞 錦軒

盤山地方公款處主任　趙國恩 榮閣

北鎮縣　乾聚當

新立屯二等郵局長　梁兆瑀

新立屯電報局長　范濬川

盤山縣保甲委員　王麟閣 銘勛

駐盤　東三省官銀號

駐盤　興業銀行

駐盤　廣益銀行

盤山縣勸學所長　唐煥堯 樹勛

盤山縣教養工廠長　夏萬選 子笙

北鎮縣署科長兼承審　史良美 季材

北鎮縣署行政科長　宋紹武 繼先

北鎮縣署監征員　趙智民 京兆

北鎮縣知事　樊寶青 蘊山 京兆

北鎮稅捐征收局長　李德榕 蔭堂

北鎮縣商務會

北鎮縣錢糧交易保証所

北鎮縣清賦委員　佟克忠 一臣

北鎮縣署管獄員　李聯文 彬市

暫編奉天陸軍第十混成旅參謀　趙鳴皋

黑山稅捐徵收局稽查員　邢國瑞

新立屯鎮新藥局醫士　王彥韜

北鎮　權濟公

北鎮　乾和順當

輯安縣保甲委員兼清鄉委員　高德隆 象乾

輯安縣警察中隊長　孫永成 福亭

輯安縣勸學所所長　張國瑞

輯安縣教育會會長　都本德 潤泉

駐岔溝郵政局長　高元璧 玉符

北鎮縣地方款處主任　劉祖堯 際唐

北鎮縣保甲委員三等金色獎章　唐景崙

北鎮商務會長　彭裕孚 化邦

北鎮盛京時報分館經理　金常明 朗軒

崇振平

北鎮縣勸學所長　韓景琦 錦堂

北鎮縣警察所長　玉山 寶峰

李恩溥 惠九

北鎮　源茂增

北鎮　和發當

北鎮　乾福順

駐北　東三省官銀號

北鎮縣稅捐局收支員　關錫庚

北鎮　廣益銀行

北鎮　廣增泉燒鍋

北鎮海源湧執事　王國英

秀林 蔚之

北鎮縣同生藥店經理　車相臣

輯安縣岔溝門縣佐　李熙光 炳章

駐岔水上警察第七局長　楊慶雲 景星

奉天暫編第十一混成旅一團二營六連連長　蘇廷吉 敬堂

奉天暫編第十一混成旅一團二營五連排長　徐慎修

奉天暫編第十一混成旅一團二營五連排長　姚幹臣

輯安縣警察二區區官　陳桂馨 芳伍

輯安縣警察所長　劉相閣 弼臣

遼中縣知事　關定保

遼中警察所長　王立廷

輯安縣監督　成友善 圃珊

輯臨稅捐局長　楊鴻鎮 仲翹 海城

奉天暫編第十一混成旅一團二營五連連長　孟憲臣 凌閣

輯安稅捐分局長　張雁卿 殿臣

駐輯緝私局分局長　秦德功 懋勳

北鎮縣視學　叢桂榮 筱山

財政廳派駐綏中交易保証所監視員　劉殿良

輯安縣署科長　劉福臻 東岩

輯安地方收捐處主任　佟樹勳 佐廷

輯安縣商會副會長　李孔照 耀林

輯安電報局長　趙蘊深 山如

柳河樣子哨寶泰興執事　張鶴齡

柳河樣子哨商務會會長　于湖

柳河樣子哨永慶合執事　李占元

柳河樣子哨公積當執事　張香圃

駐輯水上警察第二局長　周明德 配道

輯安警察所雇員　吳鴻奎 翼雲

遼中縣商會

暫編奉天陸軍第五混成旅步兵第二團團附　孫天甲

駐遼中　興業分銀行

暫編奉天陸軍第五混成旅步兵第二團書記官　陳紹虞

駐遼中　東三省官銀號

暫編奉天陸軍第五混成旅步兵第二團書記官　闞振東

暫編奉天陸軍第五混成旅步兵第一團團長　孫旭昌

暫編奉天陸軍第五混成旅步兵第二團第三營長　闞朝山

輯安緝私局長日本明治大學畢業　董敏舒

鄭柳林區駐在所長　邊漢杰

海柳稅捐樣子哨分卡卡長　祝恩鴻

綏中地方儲蓄公會

輯臨盛京時報經理　張錦塘

輯安縣商會會長　孫禮芝 敬迦

盛京時報 其四

新聞學

威廉士在北大演講　胡適之口譯　陳小蘭筆記

今天我。到貴大學裏來演講。蒙諸君歡迎覺非常榮幸。但是我的聲音不大响亮。並非是我不願意把聲浪提高。實在因爲是多吃了些北京的灰塵。把嗓子塞住了。所以不能提高。請諸位原諒。

學問這一件東西。是沒有國界的。比方我今天所講的話諸位之中有些明瞭的。有些雖然不能直接了解。但是間接的從翻譯方面可以知道的。我今天雖是在北京大學演講。然而要是我米梭里大學的學生知到的時候。一定是很歡迎的。一方面歡迎他們在中國有了同志。一方面感謝胡先生的功勞。他介紹我的意思。使他們得着同志的人。

今天我要向諸位談的是『世界的新聞學』。這個問題便是我在米梭里大學所昕夕研究的。米梭里大學是美國的一個省立的大學。在這個學校裏面中國學生也很多。並且有些畢業回來的。他們現在中國各處新聞界都得着一部分勢力。予中國新聞界以很大的貢獻。

中國是 刷術最先發明的國家。世界上若沒有印刷術。新聞學絕不能產出。所以我現在中國談新聞事業好比似小女兒向他的母親報告他的經驗一般。是件很有趣的事情。世界的報紙。現在有六萬多種了。其中有些是進步很快。程度很高的。也有些進步很慢。程度差池的。這也是不可免的事實。比如農夫播種。有些成長了。結實了。有些就沒發芽。或者枯萎了。

世界的報紙雖然如此的多。但就他們的內容可以大別有三類。第一種是專門供給新聞。傳播消息。報告每日或每月發生的社會上各種事實的。第二種是提出意見。解釋或批評各種事實的。第三種是討論學術。如文學哲學。各種專門科學等等雜誌。既不傳播消息。又不批評事理。專門研究各種科學的發見。報告科學界的消息的。雖然現在各種報紙不盡完全偏於一方面。往往對於此三種性質。都沾染一點。但仍然可以看出他的主要方面仍可分三種的區別。

此外還可以依他們的性質。形式和他的來源按國家的觀念去分別。可以分四種。第一是英國式的。這一派注重意見。批評。論說。和一切政治的活動都是他們所取的資料。第二是法國式的。這一派注重在新聞的方法怎樣去傳播。怎樣去發表。怎樣引起讀者的同情和助長讀者的興趣。總而言之。他們完全注重方法和體裁。不大注重事實。第三是德國式的。這一派在歐戰以前他所取的態度。是注重哲學。討論學術。發表意見。思想和理論不注重新聞和社會以及批評。歐戰以後他的態度和趣向還沒有觀察明白。不敢遽加判斷。第四便是美國式的。這一派的情形我比較的最熟悉。他注重新聞和消息的傳播。務求靈敏迅速。至於報告的方法務求使人注意並且引起人們的興趣。對於人人注目的問題多加詳細的討論。世界各方面的事實和消息都廣搜博採。不但如此。文學科學各方面。運動。遊戲。如賽馬。賽球等等社會的個人的細屑事務都包羅着。爲的是使看的人有趣味。不專門偏重政治現象使人費腦筋思索。

以上所說的都是新聞的分類。我們必知道研究學問因爲清晰起見。分類是需要的。但並不是重要的。分類的方法千態萬殊。從這方面着眼可以得一種分法。從那方面着眼又可以得另外一種分法。無論怎麼分都可以。不必爲這件無要緊的事情。把科學的重要點反耽誤了。新聞學最重要的一點便是使報紙有成效。怎麼樣叫報紙有成效呢？要答這個問題最注重的有五個條件。第一。獨立。報紙是代表輿論的機關。應當取公正人的態度。不應當承某人某黨派的關注。仰某人某黨的鼻息或受他的津貼而牽眞正的意見作植黨營私的奴隸。所以必保持獨立的精神。以純潔的我的意見我的理論去替全社會做事。主持公道便是第一個要義。

第二。辦報要大胆有勇氣。下怕外來的壓力。脅迫。誘惑。不受一切的制裁。所謂勇氣不但物質上的勇氣。物質上的勇氣。不屈撓不目逃是容易做到的。並且要道德上的—精神上的勇氣是無論如何。不爲外力所脅迫引誘而變更志向。纔能算是眞有勇氣有毅力的新聞記者。儒弱的和意志薄弱的人決沒有做新聞記者的資格。

第三。新聞眞確老實。不應僞飾或揑造以喪失信用。自貶價値。新聞採訪的時候要審愼。將要傳播的時候要注意他的來源是否正確。不正確的和影響模糊的新聞消息決不能傳播。若勇于說謊決不配當新聞記者。新聞記者唯一的格言也可以說是唯一的要義是『說老實話』。

第四。新聞記載的要有興趣。因爲報紙是要人看的。倘若乾燥無味人家豈願意看呢？不願意看。銷路便了不廣。報紙便無用了。在社會上既不足爲善也不足惡。可謂毫無影響既是如此何必費多少精神。時間和金錢作無代價的犧牲呢？所以必須設法引起人們的興趣。然後銷路才廣。才可以舉？經重作輿論的代表了。比方我爲什麼遠渡重洋不辭勞瘁的跑到中國來呢？就是因爲中國的事物人生樂於研究的緣故。能引起我的興趣。使我對于中國的新聞。

第五。可以總括以前四項的便是要乾淨。純潔而且有用處。所謂乾淨是要免除卑鄙劣。的新聞。純潔是一秉至公不偏不黨。至於有用便無須解說了。世界各國的報紙其間良莠不濟。固然有些乾淨純潔有用的確也有些卑鄙劣。的有害社會的。所以既辦報紙　須乾淨純潔的。壽命能長久的。有益於社會的才算得新聞紙。

以上所說的是研究新聞學的人和創辦報紙的最重要的條件。諸位中有許多有志於研究新聞的。想藉新聞爲社會服務的。都應當知道有三種預備的工夫。便是智識。技能。人格。這三種都要有了相當的程度。然後才可以去研究新聞學。去實行新聞事業。

爲什麼要智識呢？因爲新聞是包羅萬象的。要想成一個大記者大輿論家必定要知道文學。哲學。論理學。法學。政治學倫理學以及其他等等社會科學。物質科學。這些學問雖然不是新聞學所研究的。却是新聞家的創造者。假使不知道自然科學。便易容記載些怪誕不經的消息不知道社會科學決不能批評和議論。有了這些智識了。倘若不能發揮也是枉然。所以不能不有一種技術。如演說作文等等。定有相當的程度。然後才可以發表意見俾衆週知。有了智識了。又有了技術了。假使無道德。更外危險。因爲他容易顚倒黑白和淆惑是非的。足以能爲社會大害。所以必須道德高尙。必須有獨立的人格。才可以實行以上所說的五個條件。

諸君所處的地位研究新聞學的機會比較上很好。一則因爲上述三種預備的工夫不是在專門學校或職業學校所能培養的。是必須大學去培養。高深學識去造就的。中國和世界所需要的便是有智識有志願而且受過高等教育訓練出來的輿論家。諸君都在大學了。有預備的可能了。二則貴校的蔡校長先生是一個道德學問兼備而且提倡新聞學的人。這樣人做諸君的領袖。那麼諸君的機會更加一層保障了。希望諸君努力成就世界需要的新聞記者而指導全社會。在英文中有一句詩。許多人都愛引用他。他的意思是『一枝筆比一把刀强得多』這句話是不錯的。但是引的人把他斷章取義以致於意思不充分了。現在我把他原來的上半句也引來補足了這個意義。『偉大人格底人手中的一枝筆比刀劍强得多』。諸君要知道這個意義去努力。你們中國的刀和世界上的刀都要有戰敗的一日。

我敢說世界上沒有一國能像美國歡迎中國學生的。沒有一國的學生像美國學生能有胞與的觀念。竭力歡迎中國的同學的他們國家和學生都願意 中國學生去同 他們互相切磋。互相扶助去預備相當的學問和生活。這句話我希望諸位將來能證明。由在座諸位的擔保。我敢代表米梭里大學生歡迎諸位。盼望這個大學！北京大學裡面能成就最高尙最好的新聞記者。隔着重洋互相與他們握手。現在此處我帶來了一封信。是他們給諸君的。上面寫着『希望歡迎東方的新聞學者』

『米梭里大學新聞學院學生等公同竭誠歡迎東方北京大學學生諸君故特託吾學院學長先生致吾儕之歡迎書於諸君。諸君乎？世界恐怖之歐洲戰劫於今已矣！世界上之民族已得回復其生機於彌留之中。民族之希望固不欲世界自此康健永不復有二次大病之纏擾。但毒燄雖息。餘灰未熸。世界前途可預料乎？和平能永久保障耶？是未可知！雖然。吾親愛之諸友乎？世界將來之和平。繫諸民族之心理。民族之心理繫乎有識者之鼓吹。新聞界之事業轉移民族新現之事業也。公共和平之目的。將來民族之幸福。胥賴斯焉。諸友乎？盍興乎來！吾儕將共勉焉！其通力合作乎？

代表者米梭里大學新聞學院學生會長兼本校學生會長勃爾德簽字』

英國女子大學生之競漕

英國各女子大學日前在倫敦提姆士河上舉行操艇競漕英國皇后暨內親王均親臨游覽頗極一時之盛

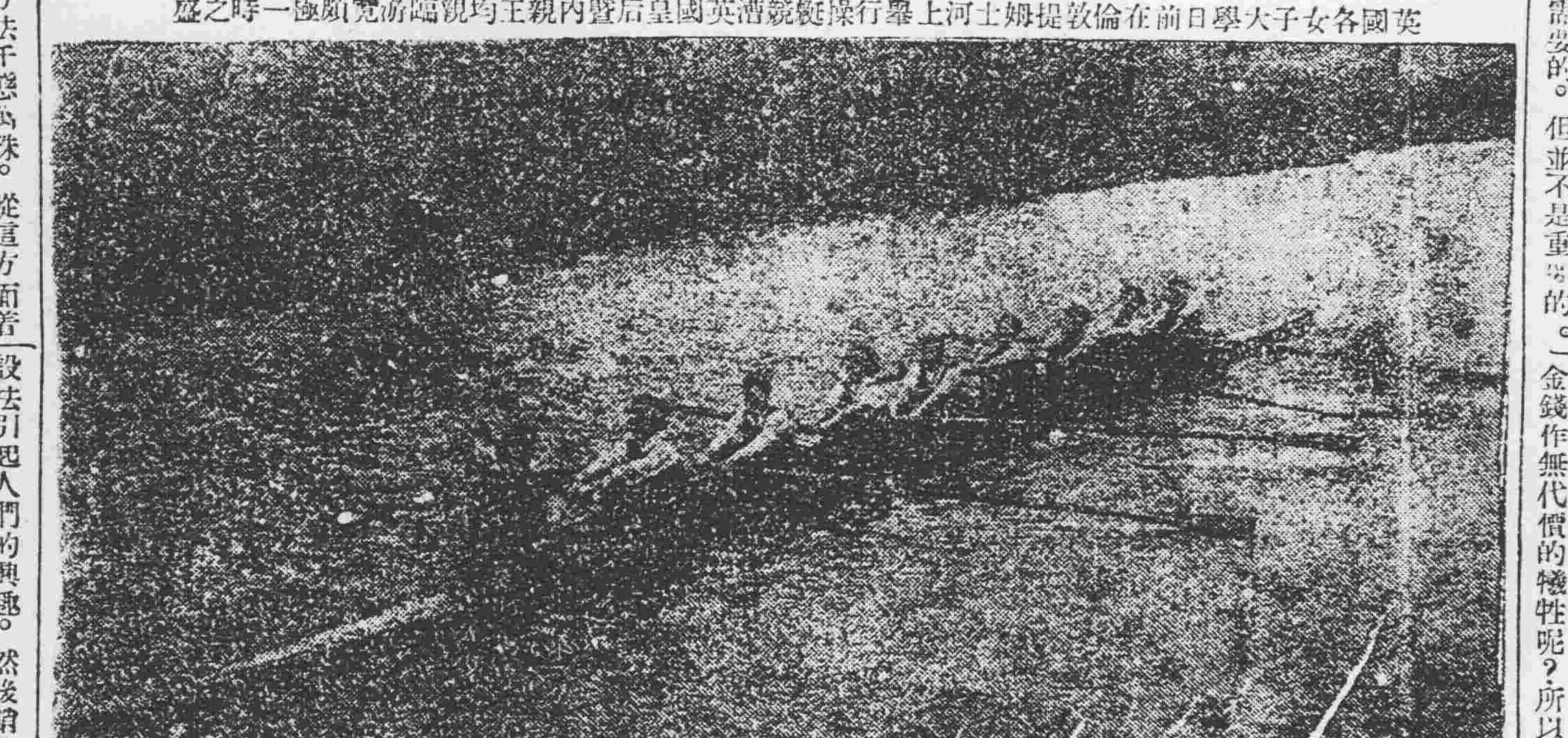

恭賀新年

桓仁縣知事 何煥典
桓仁縣四平街縣佐 李邦藩
桓仁縣警察所長 張虞農
通桓寬輯臨五縣漁業局委員 邱勳儒
通桓稅捐桓仁分局委員 郭震
桓仁縣電報局局長 王純
桓仁縣郵政局局長 甯廣田
桓仁縣水上警察局局長 胡尉桂
桓仁縣商會會長 宋良弼
桓仁縣沙尖鎭商會會長 劉蔭棠
桓仁縣農會會長 榮志鵬
桓仁縣教養工廠廠長 王在鎬
桓仁縣儲蓄公會會長 王毓森
桓仁縣地方公欵經理處主任 張書紳
桓仁縣保甲委員兼一區總甲長 辛夢弼
岫岩勸學所長 何景昌
岫岩縣財政團總理 劉德榮
岫巖縣立中學校長 教育會正會長 于麟閣
新賓稅捐徵收局局長 時玉綸
六等嘉禾章 署興京縣知事 兼署興京協領 沈國晃
興京林區駐在所所長 王慶元
岫巖教育會副會長 職業學校校長 夏中興
岫巖縣知事 李廣甲
岫巖縣署科長 郝玉璞
岫巖縣承審員 梁又新
八等嘉禾章 岫岩警察所長 一等義賑獎章 寶璐
岫岩女子師範校長 傅景慶
岫巖稅捐卡長 羅德麟
岫巖縣登記所主任 徐鐵翹
岫巖電報局長 曹松舟
署長白縣知事兼稅捐徵收局長 董英森
岫岩中學學監主任 夏祥琪
暫編奉天陸軍第五混成旅第一團二營營長 劉景祥
岫岩中學學監 高星橋
鴨綠江採木公司副參事 黃福元
岫巖保甲委員 張錦波
岫巖電話經理 張錦波
駐岫東三省官銀號分莊經理 申玉堂
岫巖縣視學 石玉璞
岫巖縣公欵局主任 鄒丕孟
岫岩縣商務會正會長 沈世達
副會長 趙百慶
達爾罕親王旗昌圖福安地局局長 張儀堂
昌圖福安地局副局長 劉東昇
昌圖福安地局執事員 曹香圃
昌圖福安地局執事員 韓瑞庭
昌圖福安地局會計主任 楊德懋
昌圖福地局文牘員 何秀川
通江口驗牲所經理 李化民
通江口郵政局局長 佟伯勳

東省鐵路護路軍總司令部參謀長陸軍第十九混成旅旅長 張煥相
奉天陸軍第八混成旅旅長 郭松齡
吉林濱江警察廳督察長 湯武涉
特別區名譽調查員 市政局調查員 傅正卿
長白縣警察所長 蕭治岐
鴨綠江採木公司參事 長白分局局長 章尚琮
長白縣電報局局長 黃潤梧
長白縣鹽厘緝私分卡卡長 孫永凱
長白縣警察所總務股員 史濟武
東省鐵路督辦公所諮議兼東省鐵路護路軍總司令部諮議 吉江兩省勦匪總司令部諮議
吉林濱江警察廳長 興令
昌圖縣警察第三區區官 郭近光
鴨綠江採木公司副技師 錢啓承
長白縣教養工廠廠長兼戒煙嗎啡療養所所長 徐克忠
通江口縣佐 林壽芝
通江口水上警察第四局局長 王秋陽
通江口警察第四區區官 譚鵬九
通江口電報局局長 陳佑莘
哈爾濱 戊通航業公司
駐哈 奉天興業銀行
英商濱江物產出口商行機器部總機師 丁興五
駐哈黑龍江松北市政局局長 于駟興
哈爾濱 交通銀行
濱江縣全境牲畜屠宰稅捐專收總局局長 李煥然
金家屯郵務局長 馬振雲
金家屯商務會會長 劉啓庚
金家屯醫學會會長 陳萬豐
金家屯稅捐僱員 于芳洲
通江口 雙合永
通江口 信德成
通江口高等小學校校長 白星閣
金家屯 酒井洋行
金家屯 福安地局
金鎭兩等女學校校長 吳雲錦
縣立第四高等兼國民校校長 劉劍青
通江口 巨源合

論撤消治外法權

華會秘書長刁作謙博士原著 (通一譯)

一九一九年十一月上旬。英商會聯合會開會於上海。通過一重要決議案。曰『本會對於華人取消治外法權之願望。甚表同情。開放中國。任外人經商居住之爲有利。亦深知之。惟以爲建設穩固之政府。編訂完備之法律。而有實行此項法律完美之審判制。爲撤消治外法權之要素。故本會主張大不列顛當設法履行一九〇二年九月五日中英條約之第十二欵。以助中國改良律例』。

中國人民及外人之以中國之福利爲懷者。得悉上述決案。定必欣悅無量。英商會開聯合會爲創舉。而復提及此端。更屬可嘉。他國商會。或將聞風而起。步其後塵也。大戰影響世界各項商業與職業。甚爲鉅大。英人有鑒於此。乃開是會。將一切在華之商業及經濟關係。完全重行審查。對於一九〇二年中英商約之治外法權。則有上述之決案。今在華治外法權問題。已在國際政治上佔重要地位。中國人民願見撤消之情。亦極殷切。茲特詳爲討論。

在華治外法權之原始

一八四四年七月三日所訂之中美條約中。有利於外人治外法權之規定。論者遂以爲在華之治外法權自此發軔。然始作俑者。厥爲英人。一八四三年十月三日中英條約附件第十三欵。謂『若一英國人民受一中國人之委屈或損害。該英人當先訴諸其領事。領事即將案情詳加考查。竭其能力妥善解決之。若一華人受一英人之委屈或損害。該領事亦不厭考慮。以期以友誼之道解決之。若不幸而有爭端非英領事所能以友誼之道解決之者。彼當請一華官共同考慮。而公平解決之。至於懲罰英國刑事犯。英政府將另立律例以處理之。該項律例。領事有權執行之。中國刑事犯可遵中國律例審判而懲治之云云』。自此以後。迄大戰發生。其間中外所訂各約莫不具有如上述之條欵。除一二特別案件外。外人之犯案。莫不由其駐華之法官審理之。今先述一二特別案件。

中日間之有條約。自一八七一年九月十三日始。昨約第八第十三兩欵所規定。出乎前此中外各約關於治外法權之常例。謂中日兩國官員。當互相審理其他一國擾亂治安之人民。一八九四年中日啓釁。匿居上海法界之二日人。有充間諜之嫌。中政府請法領事逮捕之。其時。在華日人受美人管理。故法領事捕得該二日人後。即交美領事。中政府提出抗議。嗣華盛頓政府電令美領事。將二日人交於華官。此項辦法。東京政府並不反對。蓋以爲華人若在日本犯同樣案件。亦當受日官之治理也。惟中日戰役告終之後。日人於和約中亦獲得治外法權矣。第二特別事件。爲關於韓人者。一九〇八及一九〇九年間。中日有間島界務之爭。嗣經調停。議定關於在華韓人之處理權。略謂。凡近中韓界線華境內與華人雜處之韓人。當受中國法律之節制。並應受當地中國官員之治理。若犯有刑民案件。當聽中國官員按照中國法律審問而公平判決之。

日人二十一條要求解決之後。日人謂上述中日和約中之條件已失效力。僑民或旅行南滿之日人。當不受中國法律之節制。中政府答稱間島韓人之所以能租借耕植者。因當時訂明應受中國法律節制也。此爲特例。一九一五年之協定不能適用於此。從法理論。中日間之新約。未嘗有撤消前約之明文。日人之抗爭。顯難有效。按諸事實。一九一五年新約中。日本似已承認從前辦法。以換得該約所涉各地之領事裁判權。例如民國四年五月二十五中日關於南滿洲及東部內蒙古條約之第五條『自由民刑訴訟日本國臣民爲被告時。歸日本國領事審判』條文之前。謂『前三條所載之日本國臣民。除須照例所領之護照向地方官註册外。應服從中國警察法令及課稅』。

除上述一二特例外。大戰以前。中國與他國所訂之條約。莫不有治外法權之規定。自一九一四年八月間歐戰爆發以來。中國祗與智利瑞士兩國訂有條約。智利商約於一九一五年二月十八日在倫敦簽定。共有五條。對於領事裁判或治外法權一端。未嘗道及隻字。一九一八年中國與瑞士立約於日本東京。其約文大體悉從智利原約。近波蘭及巨哥斯拉夫兩國。極願與中國締結條約。然因中國不願再以領事裁判權讓諸他人。談判遂告中止。

撤消治外法權之基礎

觀上所述。中國似已堅決不再沿襲前清舊習。以領事裁判權讓於外人矣。此項決心。批露於一九〇二年九月五日之馬凱條約其第十二條曰『中國深欲整頓本國律例。以期與各西國律例改同一律。英國允願盡力協助以成此舉。一俟查悉中國律例情形。與其審判辦法。一切相關事宜。皆臻妥善。英國允棄其治外法權』。美日步英之後塵。於一九〇三年十月八日之約文均有與英同樣之聲明。一九〇四年中葡間未經批准之條約。亦列有此條。日俄戰後之中外條約。關於此端。未見有何進步。然一九〇八年七月二日之中國瑞典商約。亦有同類之申明。惟其末節。附有條件。謂『一俟各國允棄其治外法權。瑞典國亦必照辦』。即一九一五年五月二十五日中日關於南滿洲及東部蒙古條約之第五條中。亦有『將來該地方之司法制度完全改良時。所有關于日本臣民之民刑訴訟。即完全歸中國法庭審判』之申明。

此爲中國撤消治外法權願望之散見於中外條約者。然一九〇二年並非爲中國開始表示其願意廢除治外法權之年份。一八七八年三月間。總理衙門發訓令於各國使臣。命其以所述各節。通知各該政府。該項訓令。述及通過稅。厘金。治外法權。最惠條件。傳教問題等要端。其關於治外法權者。並不正式要求撤消。茲以其與本題關係甚切。故節錄之。『按照中外條約。外人在華不受中國法律節制。換言之。彼等俱享有治外法權。然今外人之所求者。實過於此。彼等以爲既得享治外法權。非但不受中國官員約束。並可藐視中國法律。即犯之而亦得免於刑罰。此則爲中國所不能承認者也。中國並未與他國立有准其人民藐視中國法律。任其破壞而不加之罪之條約。所規定者。爲若外國人民犯有民刑案件。可由其本國官員。按照其本國法律處罰。譬設中國法律禁止其人經過某路。則外人不能藉口享有治外法權。而擅自經過之。苟或違背中國法律而經過之。則該國之官員。當以其同類之法律處罰之。總而言之。治外法權之眞義。非謂外人可自由破壞中國法律。實指外人苟犯過失。當由其本官審判之也。中國既允各國領事在華行施治外法權。各國政府自應擇良善可靠之人員肩任斯職。然數國之領事。皆以商人充當之。夫領事若祗管理船隻進出水手上下事宜。中國自不反對。然今之領事。實兼管司法事宜。極爲重要。自應由賢良官員充任。且華洋訟事。時須會審。使中國官員與一商人領事並肩而坐堂上。堂上既不便利。又失尊嚴此等領事。今日雖高坐堂皇。而昨日爲販私之市儈。亦未可知。或竟遇一案件。彼自已亦牽涉其內者。以當事人而爲審判官。更屬不成體統云云』。

中國政府對於治外法權之解釋。頗爲有約各國所贊同。例如一八八五年美國國務卿裴雅特氏致北京美使鄧培之訓令中有曰『各國於中國訂立條約。與得治外法權。此種法權受法律之支配。無便宜行事之效能』又一九〇四年。大不列顛內閣會命令第一五五條。予其駐華公使以制定具有法律效能之規則。使其在華人民。遵守當時關於中國商業賦稅或其他事項之法律與習慣之有效條約。

中國對於外國商人衆充領事之規定。殊不一律。然於一八七四年秘魯條約。一八八七年葡萄牙條約。一九一一年瑞典條約。一九一五年智利條約中。則皆有規定商人不得充領事。（按一九一五年智利條約中。聲明商人可被備爲名譽領事。並可與其他各條約國之名譽領事。享同等利權）。

農家之婦 (泰西名畫)

廢除治外法權之要則

前述英商會之決案。曰建設穩固之政府。編訂完備之法律及完美之審判制度。爲撤消治外法權之要素。一九〇二年馬慣條約。允許一俟中國律例情形與其審斷辦法以及一切相關事宜。皆臻妥善。英國即允棄其治外法權。觀此約之指辭。則中國律例情形及審斷辦法。即臻妥善。治外法權仍難廢棄。蓋尚有一切相關事宜。須待考慮也。一切相關事宜一語。極爲含混。締約國及其他各條約國。皆可根據其自身之利益。任意解釋之。例如瑞典約中。『一俟各國允棄其治外法權瑞典國亦必照辦』之句。亦可視爲一切相關事宜之一端也。

英商會之決案。比較的有實行之效能。惟仍嫌其不能得中國人民完全之同情也。現時中國反乎常度之政府。不負責任之督軍及濫行之軍隊。顯爲暫時之現象。中國人民。滿腔熱誠。願造一穩固政府。以恢復其和平與秩序。苟治外法權得以逐漸廢除。即可促進締造穩固政府之工程。政府不能見重於人民。不能令其生服從心。則租界或租借區域。適將爲失意政客唯一之逋逃藪。若治外法權既經取消。則一般爭權奪利以政客自居者。將無所容身。以施其陰謀矣。

中國改良法律之努力

撤消治外法權之要素。亟於穩固政府者。爲完美之法律。完美兩字。似以外人爲主觀。然華人之意旨。以必嚴重考慮之。即華人亦公然承認。制之不良。中國法律及審判制。不僅外人然也。愛國之士。莫不願竭力改革。法律編訂會。成立有年。今之主持者。爲前司法總長王寵惠博士。屬寮皆中國法學專家及既暢律例之外國顧問。例如法國潘迭安君爲現代研究治外法權泰斗。潘君嘗居暹羅九年。二十年前。竟告厥功。助其撤廢治外法權。中國政局雖常在飄搖簸蕩中。而該會各員。努力從事。未嘗稍怠。採泰西各國法制之美。容化而編訂之。刑法一部業已告竣。分總則分則兩項。都四十九章。共三百七十七條。其英文譯本嘗刊佈於一九一九年十月份之遠東時報。茲述其各章標目。以窺梗概。

(甲)總則。(一)刑法之適宜。(二)解釋。(三)時例。(四)刑事責任。(五)減刑及赦免。(五)圖試。(六)共犯罪。(七)刑名。(八)累犯罪。(九)俱發罪。(十)酌減。(十一)加減例。(十二)緩刑。(十三)假釋。(十四)時效。

(乙)分則。(一)侵犯總統。(二)內亂罪。(三)外患罪。(四)妨害國交罪。(五)瀆職罪。(六)妨害公務罪。(七)妨害選舉罪。(八)騷擾罪。(九)逮捕監禁人脫逃罪。(十)藏匿罪及湮滅證據罪。(十一)僞證及誣告罪。(十二)妨害公安罪。(十三)僞造貨幣罪。(十四)僞造度量衡罪。(十五)僞造文書印文罪。(十六)妨害商業罪。(十七)妨害婚姻及家庭罪。(十八)妨害宗教罪。(十九)妨害公衆道德罪。(二十)鴉片烟罪。(二十一)賭博及彩票罪。(二十二)殺人罪。(二十三)傷人罪。(二十四)墮胎罪。(二十五)遺棄罪。(二十六)私擅逮捕監禁罪。(二十七)妨害名譽及信用罪。(二十八)妨害秘密罪。(二十九)竊罪。(三十)搶劫及海盜罪。(三十一)侵佔罪。(三十二)詐欺及失信罪。(三十三)勒詐罪。(三十四)贓物罪。(三十五)毀棄損壞罪。

右列標目。雖不足以示修正法律之全豹。然編訂此律者。已用盡心力。詳加考慮。在外人目中。中國律例常若極爲殘酷。然觀總則第十章酌減例之規定。則可知立法者未嘗不於犯罪之心身上三致意也。今試述其略。

(一)犯人之心術。(二)犯罪之原因(三)犯罪之動機。(四)激人犯罪之特別原因。(五)犯人犯罪時所處之特別環境。(六)犯人之平昔生活狀況。(七)犯人未犯罪前之行爲。(八)犯人之智慧。(九)罪案之事實。(十)犯人犯罪後之行爲。除上列十端而外。如判罰金時。犯人之經濟狀況。亦應受審判官適宜之考慮。

新刑律草案。處處以人道爲前提。於此可見一斑。其與泰西各國之刑律。幾無軒輊可言矣。茲爲篇幅所限。不能詳加申論。然有如此成績。已功過半矣。此項修正刑律。一俟國會通過。即可施行。刑法之規模雖定。而民法。商法。破產法等。尚有所待。再俟五年。諒可一一就緒也。

各國如何協助

英商會最後之要求。爲完美之審判制。此層最爲困難。然各國若願協助。亦非不可能者。中國少年。在本國或泰西各國習法律者甚衆。惟訓練爲法官。頗費年期。改良司法。無欵難舉。於此各國可借欵於中國。以助其成。俾得建築良善之監獄拘留所法庭等。當逐漸撤消治外法之時。各國之富於法學知識者。可與華人相助爲理。由中國法官之具幹才而能忠於其事者。肩此鉅任。其收效必極可觀。入手整理之時。苟外人能以誠意相助。則在華外人之信用。當更見增高也。

外人竭誠之鼓勵。亦可爲撤消治外法權之大助。今謂中國苟願廢棄是項法權。必先有穩固之政府。完美之法律及審判制。是言也。固含無限鼓勵之作用。然誠意之表示。則猶嫌其未盡也。蓋即無撤消治外法權問題。中國人民亦必欲建設一穩固有力之政府。訂立適合時勢之法律。而使審判制度臻於完善之境也。故外人不宜徒責中國之不克自振。亦當進而取切實步驟。以成此舉。則華人可奮勉益加矣。

鼓勵之成效

禁烟問題可引爲鼓勵而後收有成效之明徵。二十年前。此問題爲中外輿論之焦點。今則已告成功。爲明日黃花矣。偏僻之地。鴉片固未盡行絕種。然此因年來大局不靖。防制難周。故不克一律廓清。一俟和平恢復。區區餘孽。不難立即掃除也。一九零七年英政府與中政府約。若中政府能於十年之內。盡除烟毒。則英國可於此期內停止印土入華。惟該約最後附以有鼓勵性質之條文。曰。三年後此約所定期限。可以改訂。中國爲此條所督策。遂竭其力以禁鴉片。三年既滿。成績卓然。一九一一年英國允許若中國力行不怠。則所餘七年之期。猶可縮短。中國得此鼓勵。禁烟益嚴。至一九一三年。英政府遂宣告印土停止入華之令。烟患既可因鼓勵而除絕。則治外法權何嘗不可亦藉此廢棄之哉。

撤消治外法權後之商業利益

允許撤消治外法權爲可喜事。然今之談政治者。不全爲表示慷慨。一方表示慷慨。一方復可藉此爲自利計。在華之領事裁判權。本爲權宜之制度。在今日此制已失其利便。大足爲外人對華商業之阻。

因有治外法權。而外人祗可在條約口岸及某種劃定之區域內。經營商業。其他未曾開放之大商場。及大富源所在地。皆不得顧問焉。治外法權一旦撤廢。中國即可將其全部開放。任令經商營業。今各國之商業。祗限通商口岸。而其商業。已覺龐然巨大。若將中國完全開放。則其營業自可較今日增大數千百倍也。

中國完全放任外人自由居住經商之利益。英國商會嘗公然承認之。識見遠大之外人。咸以爲撤消治外法權。其所得可倍蓰於所失。今各國可以中英相助禁烟之成績爲前師。規定試行期限。以廢除此項法權。中國民法商法等可於五年內修正。故撤消治外法權之期。亦可以五年爲限。若以爲不足。即期以十年。亦未嘗不可。然爲鼓勵督策起見。亦當仿禁烟前例。所定期限。可於試行時。考察所得成績。而或增或減之。中國對於此事之誠意。諒爲各國所深悉。經此督策後。自能鑒各國之幸也。二十年前。海關前總稅務司赫德氏嘗曰『中國籍督策或採試。可顯其光榮。使外人折服於其數千年來所守懷柔遠人之古訓。得此了解以訂條約。則外人之商業與傳教範圍。但可擴大。利權衝突可以免除。中外人民可處於平等地位。中國之屈辱可以滌除。中國政府 可與他國政府 並駕齊驅矣。治外法權撤消後。中國維護外人之責任心。將油然而生。中外邦交。益將增進矣』。

二十年來中國人民重視邦交之念。年復有增。今若未忘巴黎和會山東問題失敗之痛者。今後必竭其力以圖恢復其榮譽也。

客郵問題

概括言之。治外法權。即外人犯民刑案件可由其本國法官審判之謂也。然按諸事實。此權確已推加諸他事。例如數國在各條約口岸及北京設有郵局是也。此種施設。未嘗得條約允准。對於此事。美國前駐華公使康格氏。得其政府查問美國應否隨他國後設立郵局之飭文後。嘗答稱『設立此種郵局。實爲未嘗得中政府允許。而擅自爲之者。比等舉動。非但干涉中國郵政。而且阻郵務之發展。中國之統治權。亦因此而受貶損。其設立之原因。大半爲政治的。或因嫉妒他國勢力。或圖將來侵佔中國。而先藉此以樹植根基。各國郵局皆無利可圖。美國實無仿行之必要。上海爲中外海道之集中點。現在中國尚未入萬國郵政會。故爲便利收發美國郵件起見。不妨在此設立一局』。

此爲十七年前事。但中國已於一九一四年三月一日加入萬國郵政會。故客郵在今日。已無存在之必要。尤有進者。在華客郵。每被人利用爲運私之媒介。三年前。字林報當載有驚人之紀事。謂鴉片嗎啡及他種違禁藥品。每假客郵以輸入中國。而以日本郵局爲最甚云。此等惡習。亟宜禁絕。故在司法方面。治外法權之取消。可以五年或十年爲期。而客郵則當立即廢除也。

外船之自由

不僅此也。領事裁判權爲對人的而非限於地域者。故外人之居住或游歷於內地。或服役於中國政府機關者。亦受領事裁判權之保護。即華人之受傭於外人者。時亦享領事裁判權之保護。領事裁判權之範圍。既若是其廣。於是外人之居處。以及船隻之停泊於中國水面者。亦可拒絕中國地方官員之稽查矣。此非外船絕對之自由權。而爲消極之自衛法。蓋違犯中國法律之人。外船不得藉此權利以容留之也。例如一九一三年二次革命時。中政府要求外人居屋或船隻。若有藏匿亂黨之嫌疑。中國官廳可發出搜查執照。由就近領事簽字。前往搜查。外交團以其與條約所予外人之權利衝突而拒絕之。然允謂若外人與聞亂謀。當按照條約懲治之。

上述亂黨。指反對袁世凱獨裁政府之人而言。故華人之意。以爲外交團拒絕此項要求。殊見公允。然若謀推倒合法政府之人。亦享此項保護。則將大不利於中國。故爲公道計。此部之治外法權。亦當若客郵之立即廢除。不應俟之五年或十年後也。

結論

綜觀上述。治外法權之不能進行全廢而宜逐漸減縮也明矣。其首當撤除者。爲無關司法之各端。廢除治外法權。各國既已慨然許允。今吾人所望於彼等者。爲規定試行期限。使中國有奮勉前進之機會耳。外人以誠意助中國廢棄治外法權。其所受之報酬。當爲未來之中國商人及政府稱頌不已者也。

禹域大觀

西湖蘇小小之墓 (慕才亭)

柳枝詞　白居易

蘇州楊柳任君誇。更有錢塘勝館娃。若解多情尋小小。綠柳深處是蘇家。

柳枝詞　徐鉉

陌上朱門柳映花。簾鉤半掩綠陰斜。憑郎暫駐青驄馬。此是錢塘小小家。

不能向下寫的小說 (玉諾)

北風刺刺的括着。雪花漸漸埋住我們足了。

閉着我們的呼吸儘伸我們一點心力的緊張。把小朴。叮叮的敲個不住。這朴聲直是我們靈魂最末一息的顫抖了！不。這是我們的安全—必須這樣響着。催眠歌一般的。—把我們的地主—干涉者—安眠在溫香室裏。我們才可安全在這寨上。不至於受罰。

『我們爲什麼要這樣受苦呢』？『我們應該這樣麼』？

只有我心裡充滿這種疑問。我以外。他們的心田裡。是不曾發過這樣草芽的。他們都是被制服而馴良的駱駝。他們對於無論什麼—不是出力。就是出錢。其外沒有了—事情。不問『爲什麼』和『該不該』。只看有制服者的命令沒有。

哈哈！這在鄉下並不算奇怪啊！這就是鄉下的絕對眞理。唯一無二的眞理。

這二丈寬三丈高週圍村莊的土墻。就是他們一滴血一滴汗把砂礫變成了黏土而一拳一拳打起來的。

他們名字都註定在册子上。夜夜打鑼敲朴……我們的顫抖漸漸微細。我們的身體不成。成了冰石。不成我們所有的了。

我們固然有一半輪流着去睡覺。但是我……大牆的邊上。幾根棍子架着席……誰有被子。……暖不溫的地……我們爲什麼……

……今夜不是那一夜。我依然在這裡。

但是我要哭了。我的父親。可憐的弟弟……他們的骨骼……啊……

前天沒有雪的時候。他來信說。在書箱裡找着你在學校帶的一頂破帽子。

多麼暖啊—那是蒙古帽子……在寨上誰都沒有。呀！我也久制在權力下面。我不能……我一點也不能向下寫了……

接吻

意大利格利爾巴采作 (美子重譯)

在手上。是尊敬的接吻。

在額上。是友情的接吻。

在頰上。是厚意的接吻。

在唇上。是愛的接吻。

在閉着的眼睛上。是愉悅的接吻。

在掌上。是懇求的接吻。

在腕和頸上。是欲望的接吻。

此外。都是狂氣的話了！

署理錦縣知事 劉恩熙
錦縣礦務分局局長 楊茂
衛隊旅步兵第一團團長 李長榮
義縣稅捐徵收局長 程玉書
義縣警察所長 張作楫
義縣立高等小學校長 王友時
正任吉林樺甸縣知事署伊通縣知事
錦縣鄉季開校書

一得錄

蔣百里

▲習慣的勢力

一天晚上。在一羣宴會席中間。我說。『現在某人很信佛教』『某人研究老莊』大家聽了。就不奇怪。尤其那有鬍子的聽了。格外高興。再談下去。我說。現在某人相信共產主意。某人研究無政府主意。那席間的人却瞪住了！尤其那些鬍子就一根一根的豎起來！』

宴會散了。坐洋車回家。我就想。那無君無父。絕子絕孫的印度人。到底比列寧托洛斯幾。凶些呢。還是善些呢？那絕聖棄知　無知無欲的老滑頭。到底比克魯泡金穩健些呢？』

到了家。走到屋裏。看見那一盆昨天盛開的蠟梅謝掉了。一盆紅梅花却聚精會神的。放出那香氣來！』

▲義務教育之改稱或解釋

只有那沒出息的西洋人。有了子弟。不肯教他讀書。所以用得着『義務教育』。把政府的力量。來强制他不讀不行。要是我們中國人。—從前都是自己拿出錢來請先生。—現在只教有學堂。不要他的學費。我可斷定做爺娘的。沒有一個不願意教他兒子入學去的。用不着强迫。就無所謂義務。—恐怕還是權利。—所以我主張此後。把義務教育。要改做權利教育。

國民這一種願學的好處。別處不敢說。至少我們江浙一帶。是確確實實有這回事。我去年下鄉。看見一個小學校。—看那鄉下人。對於小學校的態度。—眞是快活。咳！我國家有了這種好基礎。那一班教育的官們。做了十年官。連這一件普及教育還辦不到。眞是笑死人。氣死人。羞死人！

他還說沒有錢。慢慢兒來呢。哼慢慢兒。現在工業漸漸發達起來了。交通便利的地方。九十歲的小孩。就可以到工廠裡去。一天尋五六個銅元來養家。他的父母。已經想他養家。不望他讀書了！必定要等到那願學的風氣。喪失淨盡了。才去辦教育。是何道理？

假如一定要用義務教育這名詞。我說。就得換一種意義來解釋。這就是知識階級。對於不識字階級的義務。知識階級應當拿出錢來。拿出勢力來。去教那一般的平民。這教做義務教育。

▲浪費一

談到生活程度。一天高一天。大家就有些嫌顩。可是現在多數人。還是把生活品。拚命的浪費。照我大略的估計。衣食住三項算來。大約中國人的衣服。比歐洲人浪費二倍。食三倍。住四倍。

什麼叫浪費？就是問消費了。有沒有效果。所以醫生坐瘋車看病。可算是大大的節儉。貧民窟玩要共用水道。也算是浪費有了。一件東西不能把他的能率。盡量發揮出來。就是浪費。蔡先生此次同來對我說。美國的大學堂。沒有一間房子。沒有一天給他空的。這就是美國人。能彀把他的東西。盡量發揮其能率的證據。我請慈窮的先生想想！

▲浪費二

物的浪費。猶可說也。人的浪費。那眞不可說了。

二十歲三十歲的壯丁。一國內生財的至寶也。他一年的勞動。至少可以養活多少人。如今却要人來養他。這還不算。還要叫養他的人。鬧得家破人亡。這筆賬。請問從那裏算起？

▲(羅素先生一打的眞意)沒氣力！

我從羅素先生。這幾回臨別贈言的裏面。覺得羅素腦筋中的中國最大壞處。就是沒氣力。所以一萬人拉。一打人拉。這都是一種旁襯的文章。他的眞意。就是教大家再拿出點氣力來。做事。

我嘗說人家做壞事肯拼命。我們做好事。偏不肯拼命。人家做壞事肯無孔不入。我們做好事。偏不肯無孔不入。還要罵人家。做壞事幹什麼？

但是照羅素的眼光看來。人民果然沒氣力做好事。那政府連那做壞事的氣魄能力。也沒有！他的看法。更比我深刻些。所以他臨走的幾篇文章。大有英雄豪傑的氣概。這是他的對症發藥。我願意大家把這幾篇近來中國極有價值的文章。仔仔細細再考究一番！

是故今人動責人以爭權奪利。則可憐之甚者也。彼其所爭者。乃至暫之權。所奪者。乃至微之利。尼采嘗言。人類作惡之能力極微。吾亦曰。中國人奪利之能力。亦極微僅小。幾等零而已。

運用之力。何自大。曰大自組織。錢店之能力。何以大於富翁之賬房？銀行之能力。何以大於錢店？組織之謂也。一噸重之貨。肩之而行者。難矣。以車曳之。較易矣。以機器曳之。更易矣。亦組織之謂也。組織之成功結果。在其力之能統一。而組織之原因。則力在其之能分析。美之富。謂其能合。而其所以能合者。則由於其分也。

▲藏書與宮怨

吾藏書雖不多。然吾有一感觸。則吾之於書。已有如專治帝王之有後宮是也。彼可憐之幽囚者。乃日日以望君王之臨幸。而一人之精力有限。即其最被寵愛。而日置於吾身之旁者。亦以種類之多。或月一涉焉。或週一涉焉。其一覽而委之深宮者。無論矣。歲月不居。紅顏易老。逐年之被淘汰者。蓋亦無數！

佔有爲一事。享用爲一事。佔有有限。享用無窮。故享用而不佔有者上也。享用與佔有幷存者次也。然世有但知佔有。而不知享用者。吾無以名之。名之曰物。

「疑」　(泰西名畫)

▲窮　無錢乎　抑無能乎

吾以爲中國非無錢之患。而無能之爲患也。天下人莫不望有錢。而眞正能有運用金錢之能力者。蓋寥寥落若晨星矣。故他人能以一錢而作五錢之用。而中國人則以五錢而作一錢之用。錢之在中國也。廢物而已。

天下皆知美國之富矣。美之富。富以其能。非以其錢也。如其以錢。則何必舉外債。今於中國中。任舉一人而授之以煤油大王財產十分之一。則吾知此人必將窮於應付。左支右絀。而莫知其可也。

臭蟲之利用

近有西醫某發明一種湯火傷藥係取一小瓶內儲生菜油以飽食人血之臭蟲泡入油中其油可作湯火藥用時滴油於痛處約五分鐘而痛止可謂廢物利用矣

去漆妙法

窗上玻璃既染漆痕之後殊不雅觀去之又非易易近有一妙法法用布醮食醋或醋酸拭之即晶明如恒漆刷乾後往往堅硬如鐵苟浸入醋或醋酸內二三分鐘後即軟矣

△請一試之

謹賀新年

暫編奉天陸軍騎兵第一旅旅長　陸軍騎兵上校　二等文虎章　一等金色獎章　張榮

農安電報局局長　莊昌年

農安警察所所長　張階平　華亭海城

農安駐防吉軍第三混成旅騎兵獨立團長　孫興武

農安　農務會

農安警察一區分長　王會卿

農安地方財務處主任　梁廷棟

農安清理田賦事務處主任　王明新

洮南中國南洋兄弟烟草公司

暫編奉天陸軍騎兵第一旅參謀長　楊嘉猷

洮南軍政稽查處長兼縣署警備馬隊隊長　姜恩

洮南地方審判檢察廳長　王錫九　蕭德潤

洮南縣警察所長　朱寶文

洮南縣知事　張振中

洮南三旗荒務局會辦　張之麒

洮南官銀號

洮南中國銀行

暫編奉天陸軍騎兵第一旅一團二營營長　楊振功

洮南慶畬銀號

暫編奉天陸軍騎兵第一旅第二團團長　陸軍騎兵少校　軍官團畢業　七等文虎章　管永勝

洮南稅捐徵收局局長　夏雲翹

洮南商務會會長　劉羽翹

扎旗輔國公　巴玉山

洮南醫學會長　莊子濬　劉扶宸

洮南典獄長　汪秉森

洮南醫院長　胡玉麒

洮南　萬顯恒

暫編奉天陸軍騎兵第一旅一團一營營長　黃魁元

暫編奉天陸軍騎兵第一旅一團三營營長　榮相臣

洮南郵局長　劉少元

洮南　順和醫院

暫編奉天陸軍騎兵第一旅二團一營營長　周永順

駐洮　奉天儲蓄分會

洮南　德興合

洮南　德興成

駐洮　興業銀行

洮南　亞細亞火油公司

駐洮盛京時報理事　劉書元

洮南地方公欵主任　邵祥麟

洮南勸學所長　孫炳輝

洮南英美烟公司　宋蘭舟

洮南　豫貞慶

洮南高等學校校長　岳連山

洮南電報局長兼電話局長　陶德中

扶餘小城子稅捐徵收分局委員　陶紹基

暫編奉天陸軍騎兵第一旅第一團團長兼奉吉黑三省勦匪第七路指揮官　陸軍騎兵上校　四等嘉禾章　五等文虎章　于鳳林

農安縣知事　李培元　潤田奉天興京

駐農安日本領事分局主任　中野高一

農安商務會　正會長　蕭雲堂　副會長　趙紹豐　坐辦　曹弼臣　文牘員　寵夢符　董事　王志遠　董事　王香九　董事　金福廷

農安稅捐徵收局局長　洪汝沖　未丹

農安勸學所所長　張潤田　子霖　農安

賀正

洮遼鎮守使 二等嘉禾章
奉天陸軍第一混成旅旅長 二等文虎嘉
陸軍中將銜少將 二等寶光嘉禾章 闞朝璽

暫編奉天陸軍第一混成旅步兵第一團團長陸軍騎兵上校 三等文虎章 四等寶光嘉禾章 陳九芝

奉天 洮遼鎮守使署少校副官 陸軍第一混成旅旅副官 蕭文斗

遼源 農務會長 保甲委員 清鄉辦事員 李連富

遼源商務會長 閻樹勳

遼源電話局長 于玉璽

遼源律師公會會長 佘泰

遼源稅捐局長 趙雲翼

遼源電報局長 盧穆 佐文

鄭家屯車站小營公司主任 王輔廷

遼源 商務會

遼源 公濟平市錢號

遼源 福長地局

遼源 磚瓦工業會

遼源警察所行政衛生股員 戴炳堃

遼源警察所隊長 趙魁元

遼源警察所二區區官 于紹宗

遼源警察所三區區官 曹福山

遼源警察所五區區官 田鴻陞

遼源地方審廳長 黃國柱 遼源地方察廳長 孫成熙

遼源雙山縣視學 趙貴

遼源勸學所長 宋作賓

遼源律師 張麗泉

遼源律師 沈琨

遼源 興業銀行

遼源永昌號亞細亞經理 田子周

遼源交易保証所地方備警會 梁作舟

遼源 華興電汽公司 張雲亭 張名遠

遼源警察所長 永貞

洮昌道尹 都林佈

遼源縣知事 趙延宸

暫編奉天陸軍第一混成旅軍需官 海遼鎮守使署軍需官 陸軍一等軍需正銜 三等文虎章 六等文虎章 王者風

遼源 東三省官銀號

遼源警察所總務股員 闞純保

遼源 慶畬銀號 梁實堂 王聖璿 王香閣 溫蘊臣

遼源警察所一區區官 江永恩

遼源警察所四區區官 牟廣勝

遼源地方公欵經理處主任 于鳳樓

遼源教育會長 周德純

遼源 中國銀行

遼源 正玉源

遼源 煤廠

遼源 天合長

遼源 萬源當 棧 靳永齡

遼源 大德慶朱福堂

遼源 巨盛當

遼源 福盛和

遼源 永發長

遼源 隆興玉

遼源 福順恒

遼源 恆昌源焦子功

遼源 福順興王鴻聲

遼源 公興當

遼源 世合公

遼源 德慶會 賈煥文 張秀三

遼源 寶成永雷升軒

遼源 德源店 趙博泉

遼源 華昌棧

吉林陸軍第五混成旅一團團長 王隆魁

東甯縣知事 韓積三

東甯稅捐徵收局局長 李幼慈

東甯縣警察所長 侯荷祿

肇東縣知事 許桂恒 泮香

肇東縣徵收局長 謝鴻藻 茂垣

肇東縣警察所長 溫明玉 荊山 復州

肇東縣警察第三區區官 白金林 俊臣 遼陽

肇東縣警察第二區區官 賈紹序 晉南 遼陽

肇東縣警察第四區區官 趙元章 吉林雙城縣

遼源 聚興店 簿向辰 徐恩榮

遼源 正泰號

遼源 聚泰隆

遼源 峻峰粮棧

遼源 公興厚貨棧 電話一八六號

遼源 豐聚當

遼源 濟東轉運公司 徐獻臣

遼源 隆興長 鄭會逢 張華堂

遼源 興源泰 裴復興

吉林榆樹縣知事 盧維時 蘊生 海城

榆樹縣公署行政科長 王寶珩 培青 奉天

榆樹縣警察所所長 金毓綸 佐鄉 遼陽

榆樹縣永衡餘經理 盧魁芝 撫甯縣

駐榆樹縣官銀號分號管理 張子衡 撫甯縣

肇東縣警察行政兼衛生股商務會文牘員 吳俊卿 秀民 遼陽

法庫縣保甲委員 劉人駿

開通縣知事 林豐

法庫縣承審員 王樹楓

法庫 官銀號

法庫縣承審員 吳鏡寰

法庫 興業銀號

法庫縣書記員 張國權

法庫教養工廠廠長 陳汝波

法庫醫學研究會正會長 戴殿元

駐海龍 奉天儲蓄分會

法庫縣登記主任 潘鴻鈞

海龍集成當執事 閻世銘

海龍警察所長 李金標

海龍地方審判廳廳長 賽沙敦

海柳稅捐海龍分局委員 王國治

海龍縣行政科科長 李文翰

海龍電報局長 陸敦璠

駐海龍交涉委員 夏誠樾

海龍郵政局長 馬華三

署奉天海龍地方審判廳書記官 林永春

奉天第八監獄典獄長 何恩渥

牛海盛京時報分社担當員兼公益錢號經理 鍾子新

海城縣警察所長 喬文鴻

海城縣商會會長 張鴻翮

海城縣保甲委員 魏鍾麟

海城西門裡同義公司主任 尤香圃

海城縣警察保安隊長 金長勝

海城驛前復生號糧棧房主任 劉復生

海城二等郵局長 李國華

海城中街宏升樓飯莊主任 韓芷香

海城成記煤局主任 蔣香圃

海城平康 二三等榮陞堂班 主人王衡九 執事周吉西

海城縣清丈屯墾收價委員 張榮綬

五等嘉禾勳章 五等文虎勳章 海城縣知事 廷瑞

榆樹縣稅捐局局長 徐豫康 江蘇人

牛海稅捐徵收局局長 王岱峰

肇東縣警察第二區區官 呂勤 瀛洲 柳河

法庫公欵處主任 魯國訓

海龍 東西 永順長藥莊

海龍警察所總務股員 黨大昌

駐海龍奉天盛京時報分社經理 白文璞

海龍農務會會長 電話局監理 于成九

駐海龍 東三省官銀號

遼源 峻峰園飯莊

遼源 四海春飯莊

遼源 聚升成飯莊

遼源 峻峰樓澡塘

遼源 會友軒飯莊

遼源 福順班蔡玉峰

遼源 榮華班王華亭

遼源福順班 玉蘭

遼源群芳書館 王子舟

遼源群芳書館 巧仙

遼源群芳書館 愛卿

遼源群芳書館 金鳳

遼源福順班 小卿

遼源榮華班 金茹

遼源福順班 艷芬

遼源群芳書館 紫紅

盛京特報　其五

徵文披露　論文

一等當選　如何挽救財政上之危險（德宣）

中國財政之困難。迄於今日。殆達於極點。幾有破產之現象。而太平洋會議。又高唱共同管理之說。列國嘖傳不遺餘力。國內財政狀態。復愈趨於險惡。實有不可救濟之勢。中國財政所以窮乏至此者。非一朝一夕之所致。其來源甚遠。而其原因亦極複雜。姑且不必討論。茲就現代財政之狀況。而略論之。據民國八年度預算案。每年費額約四億八千萬元。內有二億八千九百萬元。爲中央支出費。每年收入共約三億四千萬元。而中央收入約一億八千萬元。故國家每年虧欠約一億四千萬元。而中央之虧欠。約一億一千萬元。共計二億五千萬元。中央行政費。每月虧欠八百餘萬元。據今年八月銀行月刊記載。則中央政府之支出額。共計八百四十餘萬元。而最近之每月收入。僅五百萬元。尙有三百萬餘元之虧欠。以致各部官吏之職俸。有五箇月以上之未發者。更據財政部庫藏司。及會計司發表。民國十年十月分之財政狀況報告書。十月虧欠實達一億四千五百七十三萬元。（軍費占百分之八十五）。其他臨時支出費虧欠約一千四百萬元。（政學費各四五百萬元其餘爲軍費）而十一月之虧欠。達一億六千萬元。迄於年末可虧欠二億以上。實令人驚歎不置。而中央收入之大宗。則爲鹽稅。明年又全部擔保。殆無可收入。此外又無他種財源之供給。其困難爲何如乎。

財政窮乏之狀況。既如上述。而國家之收入。殆無可收入。其救濟之道。除借外債。無以支持。而今中國之外債總額三十七億。內債總額四億。共計四十一億。有力之財源。殆完全抵押。惟烟酒稅及地租稅尙未抵押於外人。而烟酒稅現在又有抵押於西加哥大陸銀行。作爲三千萬元借款擔保之說。故所餘者惟地租稅一項而已。近來新銀行團議論中國財政。謂民國十四年六月。爲中國財政破產期。今擇其要點於下。『中國外債有三種。（一）賠償金。（二）中央借款以鐵路收入與礦山權等之擔保。（三）各省之借款以實業收入與其他之擔保。而內債亦分三種。（一）歷年發行之公債及特種國庫券定期支付券。（二）各省及中央官廳之政費軍費之借款。（三）國內銀行及公司之借款。共計以上內外借款。遂三十億元以上。而有力之財源擔保殆盡。塩稅餘款至民國十一年冬底全部擔保。關係餘款亦無幾許。煙酒稅十分之八。爲各省督軍所扣留。不納之於中央。印花稅每年收入二百萬元以上。亦皆爲各省所扣留。而非爲中央之收入。其他種種之收入。殆陷於同樣之運命。故中國現在幾無再可以作抵押之物品。而每年之歲出六億五千萬元。歲入僅四億五千萬元。每年虧欠二億元。政府無論如何焦思。殆亦束手無策。抵押品之仰賴。即在地租稅一項。地租稅收入年額。一億數十萬元以上。中間經官吏之中飽。督軍之扣留。中央實得不過一億元。若以此項作爲年利六七厘借款之擔保。則尙能借款六億元。還可支持三年。至民國十四年六月。則完全破產矣。

由此觀之。則中國財政狀況。實有不能維持之現象。此國外所以有共同管理之說。而國內又有中交擠兌之恐慌。險惡層出。爲患胡底。幸賴一時煙酒借款成立。尙能支持一時。然根本財政之危機。依然存在。前途何堪憂慮。故挽救之道。實不可緩者也。

一　實行裁兵以減軍費

中國南北軍隊共計。有百四十餘萬人。而每年平時之養兵費三億餘元。再加以臨時內亂之支出。其爲數居每年輸出額百分之八十五。中國財政之困難。此實爲其主因。爲今之計。則莫如急行裁兵。將此項巨款抽出二分之一。或三分之一。作爲內政之用。則裨益殊非淺鮮。環觀世界各國之常備軍。無有如中國者。以英國之領土。而常備軍不能超過四十萬。美國常備軍。不能超過三十萬。而中國之軍隊。竟五倍於美。四倍於英。耗國家百分之八十五巨欵。以養此有害無益之軍隊。即以英美之財政狀況。尙不能堪。況窮乏達於極點之中國乎。是以今日欲挽救財政之危險。則不能不先從節流始。而裁兵其惟一之要道也。中國今日之軍費。不但爲財政上窮困之主因。而舉一切政治教育實業不能振興者。直接間接。無不受其影響。故解決中國時局問題。在裁兵。而挽救財政之危險。更在裁兵。裁兵一日不實行。則危險一日不能去。而一切之問題。皆不能解決。

二　整頓吏治以杜中飽

吏治不良。百弊叢生。而其爲害之甚者。莫如官吏之中飽。中國國民之負担。已較　淸時代。加重四五倍。而國庫反愈形空虛者。其原因由於養兵太多。而官吏之中飽。亦其一因也。上而至於政府。中而至於各省。下而至於各縣邑與一地方。求一清廉不貪之官吏。殆百無其一。而關於徵稅理財之官吏。殆爲尤甚。此盡所知也。夫國民之負担。已不能再事增加。而所納于國家之賦稅。大約十分之四五。盡爲官吏中飽。供個人之揮霍。中央所得爲數寥寥。則國庫安得不窮。至若督軍之扣留種種賦稅。更勿庸贅述者矣。其挽救之道。即在整頓吏治。杜其貪。而養其廉。使國民所納賦稅。除地方稅外。完全歸於國庫所有。則每年之收入。必增加若干。是亦要道也。不然國家愈窮。而官吏愈富。人民之負担愈重。財政之危險亦自隨之而愈加矣。

三　振興實業以開財源

中國地大物博。富於天然之利源。惜乎盡棄於地。而不開採。或外人取而代之。以致利源外溢。人民旣無以謀生。國庫又復支絀。於是專恃外債。仰賴外國資本家之鼻息。乃經濟之權。盡操縱於他人。是以中國今日之窮乏。所以如此之甚者。實業之不振。實爲其一主要原因。蓋國家之存在。不能自己謀開財源。而專恃外債以生活者。其終必至亡國。埃及其先例也。況中國今日無業游民。日多一日。窮困無聊。挺而走險。故國內萑苻四起。胡匪若蜂蟻。閭里爲之不安。是皆由於實業之不振所致。夫欲富國。必先富民。富民之道。即在使人人均有職業。能各謀其生。於是實業之起發。殆不可稍緩。苟能極力振興國內之實業。廣設工廠。獎勵企業。提倡合股公司。組織地方商場工廠。如是則可以挽回利權。而裕國用。是乃根本挽救中國財政之法也。

四　劃清中央稅與地稅

中國今日政府之所以如此窮乏。稅賦之未劃淸。實爲其一大原因。中央之收入。往往爲各省督軍所扣留。而成爲地方之收入。如印花稅。煙酒稅。鹽稅等。本爲中央收入之大宗。而今大半盡屬於各省之收入。中央所得無幾。各省督軍往往借些許小故。以扣留中央之收入。扣留之不足。於是向中央要求大批軍費。假公濟私。誤國害民。卒致外債如山。而國庫一空如洗。中央旣束手無所措。督軍之要求軍費也無已。是以中央愈借款而愈窮。督軍愈要求而愈富。故中央之財政。已陷於不能支持之地位。而各省之財政反形裕如。『財神下野』。實爲中國今日之最好寫眞。今欲矯其弊。則非劃淸中央與地方之租稅不爲功。何者爲中央收入。何者爲地方稅入。嚴守疆域。毫不相侵。則中央之欵。決無爲督軍之所操縱。而國庫自然比較的充裕。不至受地方之影響矣。

五　其他之整理

以上四者。乃其最顯著。而關係最緊要者也。然於此之外。還有較爲重要者。如銀行之鞏固。貨幣之統一。稅法之改革。以及冗員之淘汰等。其直接間接。與財政上。均有關係。而不可不特別注意焉。蓋銀行不鞏固。則往往倒閉。而金融恐慌。財政即呈不安之現象。如中交銀行之擠兌。其影響於吾國經濟界如何。此銀行之所以不能不設法使之鞏固。而廣集資本。實行銀行合併。銀行基礎既固。則金融界。不能恐慌。而國家財政上亦收其利。故今日中國應極力設法。使中交銀行基礎之鞏固也。至于貨幣之統一。亦爲今日所不可緩。蓋貨幣不統一。則良貨幣往往爲惡貨幣所驅逐。其結果市面無良貨幣。而惡貨幣充滿市塲。因之國家貨幣失其信用。而不能暢行久遠。且貨幣種類既多。則貿易不便。而經濟上生種種之障碍。此爲吾人今日所目覩者。此外若稅法之不良。冗員之太多。其利害更較顯著。而爲人所共知。毋俟贅述者矣。

苟能實行以上之各種問題。則不但可以挽救財政之危險。且可增加國富。而裕民生。然而言之非艱。行之維艱。試問以今日南北之官僚軍閥。安能有徹底之覺悟。而實行以上之各種條件乎。言裁兵。而督軍之招兵也如故。言吏治。而官僚之中飽也如故。振興實業。已成爲口頭禪。劃淸賦稅。更屬有名無實。至於其他之問題。亦皆等於空論。而不能見諸事實。若是則財政將無可挽救。而終不免於破產之一日。果爾。則共同管理之說。恐將不久呈露於吾人眼簾之前矣。夫所謂共同管理者。其權固不在彼。而在我。我苟欲共同管理也。則各國自然而共同管之。我苟不欲共同管理也。則各國讓致共同管理之。蓋共同管理之與否。固在各國。而所以使各國共同管理與否者。則仍歸之於我國。我國今日苟能上下一致。起而整理中國之財政。力行裁兵。刷新吏治。振興實業。劃清賦稅。以及其他一切之必要問題。皆努力進行。則財政自然可以充裕。而外債亦可以償還。各國雖欲共同管理。將何從而管理之耶。若仍頹靡不振。黑暗腐敗。愈趨愈甚。舉一切之良法不能進行。而一味的爭奪。一味的暴虐。則雖不欲共同管理。能乎不能。是以共同管理。與不共同管理。自我視之。直不成問題。而其根本上之原因。仍屬於我。我自謀而善也。則各國自然以善待之。我自謀而不善也。則各國自然以不善待之。所謂『自謀不臧。於人何尤』。且試問中國之財政。何以而至於今日。豈不由於自謀之不臧乎。又試問各國何以有共同管理中國財政之說。豈不由於我之所自取乎。孟子曰『人必自侮。而後人侮之。國必自亡。而後人亡之。』中國爲今日之計。亦惟求其不自侮不自亡。質而言之。即求其在我耳。自太平洋會議。高唱共同管理財政之說。我國上下人士。無不有恐懼憂鬱之色。而不平之氣。蓬勃於全國。攻擊外人。不遺餘力。而自吾觀之。則大以爲不然。蓋中國今日而果能自理財政。則各國決不能共同管理。且各國亦不欲共同管理也。若中國而果不能自理財政。則雖不欲共同管理。其如共同管理何。且我既不能自理。則各國代而共理之。又何不可。與其任中國今日官僚軍閥之驅縱恣睢。任意揮霍。而至破產。何若共同管理之爲愈乎。吾爲此言。非贊成共同管之說者。余亦知共同管理之有傷吾主權。有傷我國體。與輕視我國之人格。且深痛恨列強對於中國之心理。然無如事實。辦不到何。而反觀國內之黑暗腐敗。種種自殘之現象。則對外不平之心。翻然若釋。總之。今日挽救財政危險之道。不出於自理與共理兩途。我政府我國民。如眞正反對共理之說。而深知其有大害於中國。則必急圖自理之道。不然。徒反對共同管理。徒怨恨列強之不公平。則於事實毫無所補救。而恐終不免於共同管理也。

二等當選　如何挽救財政上之危險（金書）

我國財政之危險。至今日可謂極矣。學校解體。部員罷工。庶政大有停頓之勢。外債待償。軍費需索。年關幾無應付之資。室如懸磬。野無靑草。於此而不謀挽救之策。吾恐宣告破產。共管儕來。國之不亡。其又何恃。然挽救之策。究將安屬乎。或謂財政之充裕。不外乎開源節流兩途。源開則生之者衆。流節則用之者舒。生衆用舒。則危險不救而自救。故欲挽今日之危險。非開源節流不爲功。雖然開源節流之政策。今之長財政者。未嘗不計及於此也。關稅增加。提出華會矣。非開源之政策乎。裁減軍隊。令行各省矣。非節流之政策乎。而究之關稅縱或增加。亦屬緩不濟急。軍隊雖云裁減。無非陽奉陰違。目前之積欠已多。度支之蓄儲早罄。欲以此挽救財政之危險。直同畫餅充飢。終不免爲長途之鍛羣耳。然則果以何策挽救乎。或又曰。我國近年以來。國庫告竭。所恃以維持至今者。不外乎借債之一途。無已。其更商借外債乎。不知今日欲借外債。實引起外人共管之機。無論借欵難成。即或倖成。而飲酖止渴。適以速亡。此必不可行之政策也。吾謂欲挽救今日財政之危險。惟在各省要人。激發天良。鑒於破產之足以亡國。凡應解中央各欵。盡數報解。毫無截留。不足則更爲格外之補濟。如此則財政之危險。庶可挽救。蓋我國非無財也。患貧者下惟庶民。上惟政府耳。此外若官吏。若軍閥。其私囊之充牣。不可計極。果肯以浮冒侵蝕之所得。出其有餘。同心協濟。則財政之難關。不難一鼓而渡。又何危險之足患哉。迨至難關既過。然後厲行儉政。廣闢財源。非特軍隊之宜裁也。內而無事之各局。外而無謂之各道。悉宜大加淘汰。非特關稅之宜加也。大而各地之礦務。小而各種之工業。皆宜力爲振興。以各省必濟拯其急。以開源節流承其後。則我國財政之前途。庶乎有豸。不然財政枯竭。國將不國。又何開源節流之能待哉。夫政府猶頭目也。各省猶四肢也。頭目瘦損。四肢斷不能久肥。傳曰。皮之不存。毛將安傅。故挽救財政之危險。吾甚有望於各省之握軍政權者。

恭賀新年

吳俊陞

新民縣知事 李仙根

黑龍江財政廳長 董召棠

新民商會鞠躬

黑龍江道尹 董吉慶

新民警察所長 張義振鞠躬

黑龍江實業廳長 張星檢

黑龍江省長公署政務廳長 史紀常

黑龍江交通銀行行長 王大鎰

黑龍江龍江縣知事 張霖如

黑龍江省公署第二科科長 徐霖

黑龍江省公署第四科科長 謝德相

黑龍江省公署第三科科長 戴策勳

黑龍江警務處視察長兼省會警察廳督察長 楊大蕃

黑龍江中國銀行行長 曹文熊

黑龍江蒙旗事務所所長 阜海

黑龍江陸軍軍官養成所總辦 張恕

黑龍江儲蓄會會長 馬子郁 蘇紹泉

黑龍江警務處長 高雲崑

黑龍江硝磺總所所長 黃甫紳

黑龍江督軍署參謀長 王樹常

黑龍江憲兵營營長 蘇潤紳

外交部特派黑龍江交涉員 譚士元

龍江縣警察所長 楊鍾三

黑龍江 廣信公司

黑龍江 和發祥綢緞莊

黑龍江 源成鎰銀號

地方檢察廳檢察長 楊名椿

東豐稅捐徵收局局長 何殿芳

黑山縣承審員 姜相臣

黑山縣委託所主任 胡鳳岐

黑山縣保甲委員兼東三省清鄉總局辦事員 惠如霖

黑山縣附城總甲長 姚恩榮

黑山縣一區總甲長 于如然

黑山縣二區總甲長 李潤芝

黑山縣三區總甲長 張子哲

黑山縣四區總甲長 楊佐軍

黑山縣五區總甲長 趙璽廷

駐黑山縣 東三省官銀號

駐黑山 興業銀行

新民緝私卡長 韓世昌

新民女子師範校長 高漢章

駐新 東三省官銀號

駐新八旅一團團長 溫瓚玉鞠躬

新民農會長 門瑞臨

新民商會正會長 副會長 楊潤芝 李會瀛

京奉路警察分段長 李連科

新民 慶發燒鍋

東豐縣承審員 白賡韶

東豐縣商務會長 張賓雲

東豐縣公署會計科長 黃福履

東豐縣首席承審員 劉書田

東豐縣 商會事務所

東豐縣監獄署管獄員 楊會春

東豐縣公欵主任 楊顯英

署理東豐縣知事 司法部二等金章 銀質棠蔭章 裴煥星

山城子 萬全豐棧店

海柳稅捐文案委員 倘鵬程

駐山 東三省官銀號

駐山 奉天興業銀行

暫編奉天第五混成旅旅長 齊恩銘

海柳稅捐局長 竇宗傅

山城子 當押動產 收買雜糧 小島洋行

山城子 高等學校校長 段文成

山城子 東西齊散衛生材料 發賣 衛生堂葯舖

海龍警察第四區區官 傳鴻治

山城子 滑川清風 借貸不動產 福祥號

山城子 雜洋雜貨 六安茗茶 福井隆洋行

一等當選　論中國今後之外交方針

（儷　影）

外交這個事情。原是謀國和國間親善的一種手段。外交若是双方不圓滿。無論失敗和勝利。均不能算國和國間親喜的表徵。

中國外交失敗不止一次。憑你犧牲多大的事件。受多少的損失。還不能得着外人的滿意和親善心。咳！這是什麼緣故呢？國家沒有良好政府。和政治外交上沒有明決堅定的方針使之然了！

美華會代表魯特氏。近對吾國民代表余日章先生曰『中國缺乏有統一且良好的政府及公正官吏。爲內政外交失敗之總原因。中國人民宜奮起力爭。以盡國民之天職！否則美國決難援助。中國之前途。亦屬無望云』魯氏之言可謂切要。並含一種推卸之心。那末。外交上又信什麼正誼和公理！

山東問題。中國已受英美調停。在華會外由中日直接交涉！無論將來的結果如何。政府和代表。未能貫徹提出華會的主張。已屬外交上的一層失敗。這種機會既失則將來直接交涉。一定是要失敗的。這失敗的原因。一是政府對山東問題究竟直接交涉。和提出華會孰利孰害？英美各國代表。能否允許將此問題提出華會？均未能認識明瞭。二政府既和人民旨趣一致。山東問題必提出華會議。而竟受英美直接交涉的調停。爲未能貫徹主張。有這二原因。不但政府示弱於外人。並且失信於國民。而國民數年來關於山東問題種種運動和表示。也成毫無意識之舉。國家的體面何在？國民的人格何在？

中國的外交應當永久的失敗嗎？可以永久沒有明決堅定的方針嗎？往者不諫。來者可追。請將中國今後的外交方針述之於下。

一須打破依賴外人的迷夢　甲午交涉。俄法德三國。干涉日人。迫還遼東半島。這是中國得外援的結果。然而俄占大連旅順。法租九龍。德據膠州。是俄法德原爲一種利益。並不是表善意於中國。也因爲當時的日本。未甚強盛。所以俄法德出此手段。若在今日。他們決不肯作的。山東問題。在凡爾賽和會時。本欲得美總統威爾遜氏的援助。然而威爾遜感於外交的困難。和鑒於日本的強盛。甘心矛盾自已的和約原則。聽日人的主張。華會原以謀世界和平。解決國際的難關爲宗旨。中國因山東案的保留。欲提出華會。以待英美等國。主持公理的援助。乃近來美首席代表許斯氏。對日代表加藤氏談話云『山東問題。中國決不提出華會。恐於會議之前。途有意外之影響』英首席代表博爾佛氏。對吾國代表施肇基氏云『英國已簽字於凡爾賽和約。凡推翻和約之問題。英國勢難贊成』觀於此英美不能援助中國的態度已經明瞭。他們所以如此的。就是看到援助中國不能獲得利益。返生日人的惡感。那末。中國的外交。不取依賴手段。固是失敗！倚賴外人。也不免失敗。且與當事國以口實。失敗和失敗的比較。倚賴的失敗。最爲貶損國家人格和價値的事。所以吾們中國今後的外交方針。切宜打破倚賴外人的迷夢。凡外交事情。獨往獨來。自決自主去作。一則可以免去援助者的攫取權利。一則可以表示外交有獨立的意志。

二須尊重民意　一國的外交。全仗國家的實力爲之後盾。才能得外交上的勝利。但強國以武裝和經濟爲實力。弱國既然沒有這種實力。自然就以民氣爲實力了。民氣澎漲的國家。最爲外人所尊重。一旦外侮當前。若有主持公理的第三國家。自然表示同情。或者與以援助。也未可知。就是以横力相加的國家。看到民氣的勢力。也自有些畏懼。所有交涉。自然不致失敗了。山東問題。吾國民很有許多的表示。數年來的群衆運動。關於精神和物質的犧牲。莫不爲着外交的事情！近日吾國各團體。極力主張將山東問題提出華會。正是外交的一個後盾。今國政府正可利用這種機會。將所定交涉方針一貫到底。那想中國的政府和外交家。偏輕視民意。在華會外直接交涉。吾國民和政府。不知將來又起如何衝突了！那末。中國今後的外交。除了不依賴外人。宜以民意爲主。受國民的監督。

三外交公開　中國已處在列強機會均等之下。此後外交。切不可取秘密手段。因爲中國外交失敗。損失的大。沒有過於密約的。弱國常受強國的壓迫和引誘。締結密約。中國當歐戰時。與外人所訂密約。最爲喪失國家權利。或啓外人干涉之事。這密約所以成立。就是各國和國民。未監視和反對的緣故。要除外交上這層的害處。此後外交宜取公開的態度。凡一事發生。外宜告於各國。內取決於國民。庶幾可以免掉交涉的失敗。

四外交方針須有貫徹到底的精神　吾國與外人事件交涉。不過爭個公平判斷。原無能力去佔便宜。但政府常因交涉困難。遭人威迫。中途改變主張。你想以公平的主張。再行變易。那有不失敗的呢？譬如山東問題。吾們的主張。原是最公平的。就是外人。若本着良心說話。也應許爲公平的主張。偏因爲外人的壓迫。改爲直接交涉。所以不免就要失敗了！如此看去。中國今後的外交方針。應有『富貴不能移。威武不能屈』將主張貫徹到底的態度。

五對於外國應謀均等的親善　吾們是弱而且貧的國家。但所往還的多是強國！這些國又在吾們國裡佔有許多的權利。各強國爲分配中國權利。又互相猜忌。互相抵制。吾們國家爲謀自國的安甯。和維持世界和平起見。對於各國。宜謀同等的親善態度。以前親日親美等事。切不可再有。因爲吾們既爲弱國。又曾遭各國的凌侮。親甲國。則乙國疑爲謀己！親乙國。則甲國疑爲謀己。雖有政治情形和我相同。並誠心表示善意於我的國家。固然較別國親善去。然於外交上切不可有所差異。生各國的疑懼。

中國的外交。若以上五事爲方針。則將來外交上自不能失敗。而得双方的圓滿希望。以達到國與國間親善的地步了。

禹域大觀　九江甘棠湖

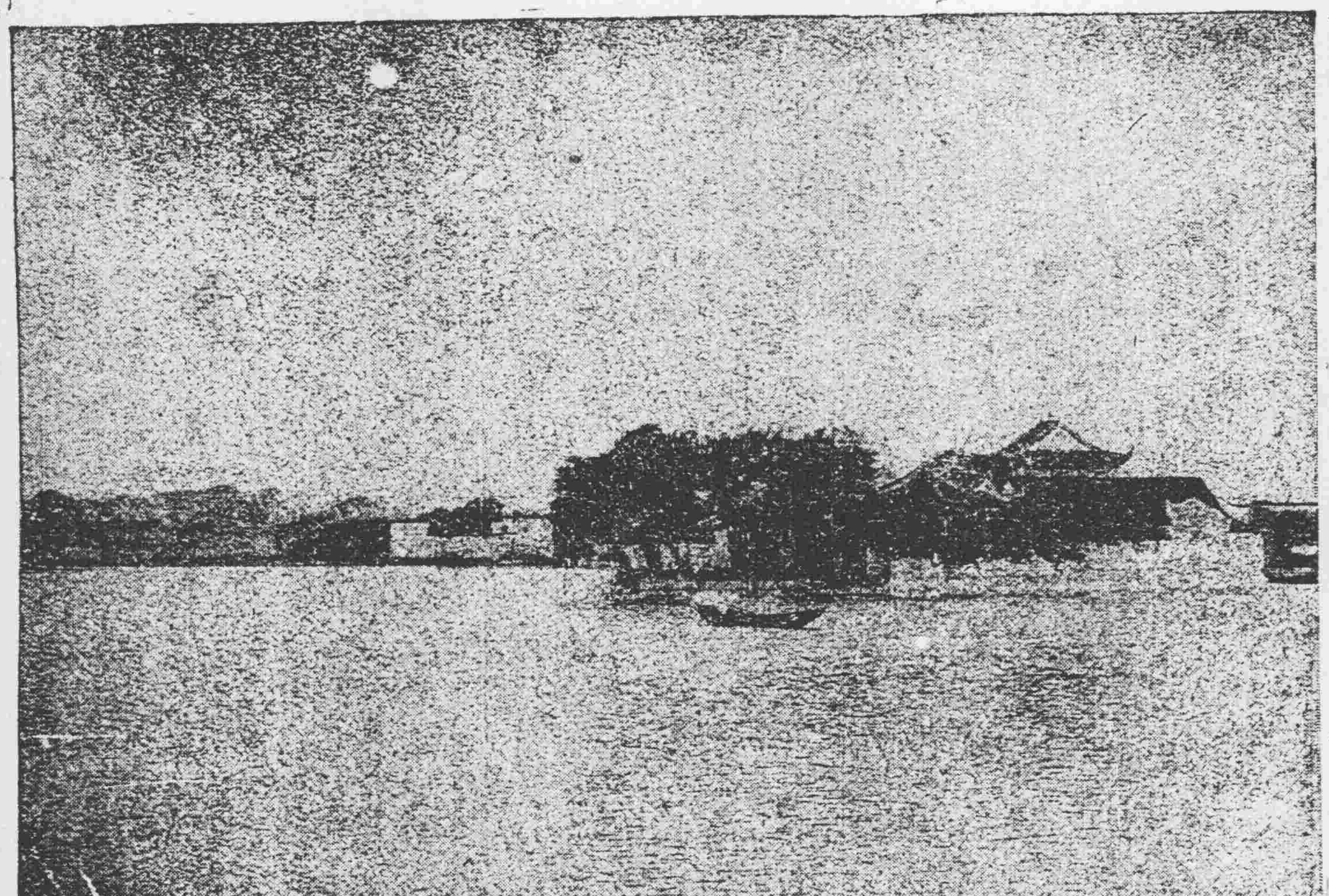

湖爲有名之避暑樂土在廬山街道南門外周匝二里許唐代之景星湖也唐刺史李渤築堤湖西以防江水之氾濫人懷其德因名甘棠湖湖中小島有煙水亭亭係宋代鴻儒周敦頤之故宅綠柳籠煙風趣絕佳因稱水亭廬山十二峰倒映湖中煙波峯柳間古塔聳立其風景實最深長也

九江城南樓晚眺　　荊　昉

憑滸九江口。日入烟濤深。登樓俯危言。近見廬山岑。
昔人此讌賞。加月陶幽襟。長使千載下。緬想南樓心。
孤城何蕭森。殺氣餘秋陰。交衢無人行。荒榛迷如林。
無事遂成往。含悽方在今。履運適如此。憂端苦沈沈。

二等當選　論中國今後之外交方針

（宗　孟）

嘗讀中國之外交失敗史。未嘗不歎息於若大之中國。乃無眞正外交方針之可言也。其在閉關自守時代無論矣。自海通以後。至於今日。其勉強可稱爲中國之外交方針者。殆不外三種情勢。即始則爲『排外的』。繼則爲『媚外的』。最近則爲排甲媚乙。媚甲排乙的而已。夫一種單調式的排外。與媚外。直不知外交爲何物。曾何論及外交方針。近十數年來。應受列強之刺戟。漸悟排外與媚外之非計。而稍稍改絃更張。詎意仍襲取數千百年前蘇張縱横之策。由排與媚。一變而爲排而媚。媚而排。終成爲一種『兒戲的外交』。且倡言曰。列強之機會均等。可利用也。曰某國與某國利害衝突。可利用也。於是有所謂親美派者出焉。有所謂親英派者出也。有所謂中美俄聯盟以抗英日同盟之說出焉。而究於實際。毫無補益也。抑非徒毫無補益也。利用利用之惡影響乃深召列強之非議。雖非盡爲我仇。而亦非復爲我友矣。此觀於向之國際聯盟。與現在之太平洋會議而大可證明者也。乃我國人見外交之失敗。則亦嘗嘗然曰。失敗失敗。又悻悻然曰。是某國之野心也。是外交當局之賣外也。噫。其亦不思而已。夫人之自謀。孰不如我。我盍自審。我果有何權能以移人之自謀者。而爲我謀乎。且我果有何條件。以操外交之勝算乎。甚矣。我國民之賣國也。

抑吾聞之。所謂外交者。與內政相對待者也。一國之外交。猶一人之精神。而內政猶一人之身體也。未聞以宿疾羸弱之病夫。而猶可勉强有爽利之精神。以對待事物也。有病夫焉。寢食不安。見人之饑飯也。則忌其奪我食。見人之捷步也。則忌其危我行。而不知反求諸自身。果有饑人奪我食之能力否。果有禦人危我行之能力否。雖怒極忌甚。亦多見其不知量而已。我國民之徒怨外交失敗。得無類是。

傳有之『狡焉思啓封疆。以利社稷者。何國蔑有』。故謂列強無謀人之心。雖三尺童子。亦知其妄也。顧世界列強。雖日日謀人。而實則即日日謀己。惟其自謀也。故又未嘗不日日以和平爲鵠。而決不欲逞暴行以圖人國也。此其故有二焉。一則所謀在壟斷生計上利益。平和破。則生計界蒙其害也。二則連雞並棲以即安。平和破。則均勢之局變也。故列強之愛和平。非飾詞也。理勢然也。而今後之中國。實爲全世界人心目所集注。世界平和戰亂之機。惟中國竟之。使中國而不自爲破壞平和之導火線也。則列強固可以拱手聽我所爲。而不然者。則彼爲自衛起見。爲世界和平起見。固不得不出於非常之舉。而更不必論其精詞以逞野心也。設至此而猶自怨外交之失敗。亦何益哉。然則今後之中國。果能否自爲破壞平和之導火線乎。噫。吾固難言之矣。政客軍閥南北相爭。驕淫横恣。拂逆輿情。草菅民命。怨毒彌甚。勢必釀成空前之大革命。此其一。就令不爾。而擁兵割據。末由統一。舉國革離破碎。相鬩不已。此其二。就令各願大義。未經訓練之軍隊。無從遣散。譁變日告。舉國騷然。此其三。就令遣散計劃。次第實行。而游民匪類。散在草澤。煽脅災黎。易成流寇。以召靡爛。此其四。各省倡言自治。而意氣相凌。奸人乘之。操戈同室。此其五。官僚政客。議員。利祿薰心。爭權禍國。國民欲糾正之而無其道。此其六。經濟破產。債台高築。竭澤而漁。無法彌縫。民救死不贍。鋌而走險。此其七。政府威信不立。無以羈縻藩屬。一二強鄰乘之。均勢驟破。牽一髮而全身動。此其八。數者有一於此。則必以吾國之擾亂。延致世界之擾亂。夫吾國之擾亂。不得曰吾作之惟吾自受之也。吾國爲列強資本及物品之尾閭久矣。擾亂亘歲月。試思其損失之波及於人國者何若。人之求平和將以樂其業也。業之不保。彼將入而自保之。能協商而各得所欲固善也。即不能。而列強間緣我搆舋。恐亦非所得避。彼蓋忍一時之苦痛。以爲永遠平和之代價也。然則今後中國之外交。恐欲求今日之敷衍狀態。而不可得也。不待智者而能辨之矣。國人果何所恃以爲今後外交之方針乎。

由前觀之。可知今日以前中國外交之失敗。非失敗也。國家自身在世界所處之地位。本無優勝之理。固不能言及失敗也。如賭博然。必先有一擲之金錢。始能在局場上爭勝負也。吾前不言乎。外交因與內政相對待者也。使內顧之不暇。則在國際上已自貶其與列強相爭持之資格。夫遑言外交。■又遑言外交之勝敗乎。是故今後中國外交的先決問題。即在國民先有一種『外交上的覺悟有此種覺悟』之後始。可言及方針。其方針維何。吾敢爽快言之曰。欲對外先付內。以對內的方針。爲外交的方針是也。易言之。即力圖弭止擾亂國內和平之禍機。以補償列強和平之希望是也。兵家之言曰。知己知彼。百戰百勝。我國今後之外交。雖不敢有戰勝之奢望。然而知己知彼。實我國今後外交方針。所當奉爲圭臬者也。

嗚呼。今代時勢之遷進。月異而歲不同。稍一凝滯。動則陵夷。故有國有家者。恆兢兢焉內策而外應。若恐不及。然則今日世界作何趨勢。我國在世界現居何等位置。將來所以順應之以謀決勝於外競者。其道究何由。此詎非我國民所當日在之而無敢荒豫者乎。此詎非我國民所當懸擬之而奉爲方針者乎。我國民其思之。我國民其三思之。

三等當選　如何挽救財政上之危險

（尚　墉）

我國財政之危險。兆幾於庚子。暴裂於鼎革。馴至近年。則幾有破產之勢。按厥原因。雖云複雜。要在於開源無人。節流乏術。無源之水。詎堪横流。涓涓不塞。幾何不至於危險也。即如本年政府各部。罷工之聲。洋溢聒耳。學欵中絕。罷課數月。武高北上。部中坐索。堂堂國家。形同歇業。時而閣揆辭職。時而閣員乞休。而擁兵大員。猶復顧盼自雄。今日電招兵。明日電索餉。際此財政竭蹶之時。即仍舊貫。猶恐難支。詎堪如此虛糜。當局者竟不知迷途之宜返。返而百方搜求。助彼赳赳之鬩牆。貪囊無底。慾壑難填。幾何不至於危險也。然坐觀危險。而莫爲之。所亦失匹夫之責。茲撰急緩之情。按治標治本兩項說明之。權作芻蕘。

甲關於治標者　我國際此四面楚歌之時。禍在眉睫。稍一蹉跎。則恢復難期。時勢危急。故須先之以治標。

(一)宜速籌國內統一　國立於世界。土地人民主權。苟均無缺憾。其通常政費。爲無拮据之虞。惟遇非常事故。費用浩繁。超過預算之外。財政上方呈危險之狀。戰爭一事。本屬非常。我國鼎革以還。連年內訌迄無寧歲。竟以非常者視若平常。而帝制。而復辟。而解散國會。經一番變更。則一番勞師。一番勞餉。則一番糜餉。今茲南北分歧。兵連方鎮。一戰於粵。再戰於湘。三戰於鄂。勞師糜餉。南北皆病。此年費浩繁之足以危險財政者。南中一政府。北廷一政府。南中一國會。北廷一國會。叡政既不統一。則濫用滋多。此政費浩繁之足以危險財政者。故欲挽救財政上之危險。首宜籌國內之統一。

(二)實行裁兵　兵可百年不用。不可一日不備。此爲世人所公認。但考世界各強國。所謂備兵者。不在常備兵之多寡。實皆寓兵於四民也。既可堅其衛國之心。且可留有用之餉糈。倡辦一切關於民生之事業。故常備兵額過多。實爲貧國之源。此次華府會議。提議縮短軍備。固爲和平起見。然亦鑒於大戰以後。世界經濟狀況。瀕於危險。不得不縮短。以挽回此危險。我國之經濟狀況。其危險較各國爲尤甚。而常備兵之數目。且較各國爲尤多。以極貧弱之國。養無數之兵。坐糜餉糈。即令南北一轍。財政上亦難免危險。故必實行裁兵。

(三)交好與國　我國財政之現狀。譬如病夫。步履維艱。寸步不能棄杖而行。杖固爲步履之障碍。然緩去之則可。急則適以自速其蹶。此次都中擠兌風潮。雖含有政治意味。然亦與國不得投資我國之反動力。就現狀觀之。此種危險。非外債莫能解此燃眉之急。若從一般冒昧之士。排斥與國。勢必見惡與國。坐視我危。而不我解。將見四民罷工。當軸罷職。國將不國矣。國人所厭聞之國際監督財政。或將不免矣。故欲挽回財政之危險。必須交好與國。以救此目前之急。然後徐圖根本挽回。

(四)敦勸各疆吏鼎力維持　年來財政之危險。國人共知。但每限於中央。至各省區。頗有裕如之概。實由於各疆吏。與中央隔閡。自由扣留解欵之所致。苟全國各疆吏。均能如張曹兩巡閱使。此次之慨然解欵中央。則財政上萬不致如此危險。故應由中央敦勸各疆吏。鼎力維持以解此目前之阨。

乙關於治本者　以前種種。無非可挽目前之危險。屬於消極的。至將來大難。非根本解決不可。故必繼之以治本。

(一)廣設職業學校　我國現處於民生凋敝時代。實爲財政危險之一大原因。無業游民。各處充斥。非惟不能生利。且純爲分利之人。試問國民如此。國將安富。即令予一職業。彼且無技可施。是皆由於培養無方。故宜廣設職業學校。使人各有技。人各有業。人民富。國孰與貧。

(二)提倡實業　人類生活之資。純在自然物。無論世界之進化如何。萬無舍自然物而得生者。實爲利權之所在。我國自然物之羣。世罕其匹。故生財之道。無假外求。惟皆未能利用之。遂致日用所需。坐仰外人。我之利既未興。我之利復外溢。其失利爲何如。是以際此危險時期。若仍蹈覆轍。棄而不顧。則雖期挽回矣。故提倡實業。實爲挽回財政危險之根本問題。若能實力倡辦。則工廠之製造。不乏原料。無業之游民。可以漸得謀生。是民生裕而財政足矣。

(三)設立工廠　我國天產之原料。既如上述。年來均運銷外國。外人竟加以製造。還售我國。獲利倍蓰。以我之物。取我之利。是我僅有生貨。未有熟貨之所致。殊爲可惜。故欲此種權利不外溢。非廣設工廠不可。既可以變生貨爲熟貨。且可運銷他國。取彼之利。歸獻國人。如此則培養之職業人才。不致懷技莫獻。財政上亦無危險之可言矣。

(四)振興商業　我國向處閉關時代。所謂商業者。無非國人相與間之交易。即如國人所景仰之端木陶朱。號稱善貨殖。致千金。其範圍未嘗出乎一國也。是其所謂贏獲什百者。無非國人之易其貧富耳。此等商業。屬於消極的。實無價値之可言。亦無振興之必要。考商業原理。經商者須具有世界眼光。其目的在能操縱世界之經濟權。懋遷有無。舉足輕重。是乃不失商業之本旨。大戰以後。世人競談人道主義。所謂黑鐵赤血。廿世紀以後。此種奇慘之劇。斷難再見。故將來競爭之標的。必在於無形。即所謂商戰。其關係實干百倍於兵戰。蓋純爲一種撤水獲魚之毒計。苟商戰失敗。則一國之財政難免危險也。蓋實業者食物也。商業者食道也。雖有失食物。苟無食道以流通收納之。則亦無所用其食物。從可知商業實經濟之咽喉也。我國財政之危險。亦商業腐敗之所致。其振興之方。一須培養商業人才。使知世界大勢之所趨。二。須減輕出口貨稅。加重入口貨稅。以引起其海外之思想。而抑制利權之外溢。如是行之。則財政之狀況。庶可漸臻穩固矣。

以上甲乙兩項。係就管見所及。言之如此。他如改革關稅。撤廢國內外國郵便局等。已在華會邀各國允諾。無待贅述。但現在政局之飄搖。危險又復如此。倘再因循致誤。戰累經年。致國家於不可收拾之地。吾不知誰任其咎。軒轅黃帝。開國中華。傳四千餘年。至此一舉而授之他人。豈其理耶。願國人早息干戈。實利圖之。爲國家留一分元氣。即爲國家留一分生機。有厚望焉。

散策　（泰西名畫）

三等當選　如何挽救財政上之危險

（南陽氏）

中國今日。最可危者。莫財政若矣。推原其故。自共和成立以來。國帑空虛。不足爲給。當局者。乃以鹽務煙酒等稅爲抵押。大借外債。夫借外債。而用諸生利之途。或以濟燃眉之急。本未可厚非。無如借債之後。半用於政爭。半用於兵費。不能利國。反以病國。不能益民。反以害民。近且以煙酒借欵。未能如期歸付。而致列強盛倡共同管理之說。第二埃及。將爲中國。此財政之危機見於外者也。南北軍興之後。庫欵如洗。杼柚皆空。環境要索。應付無策。因而軍隊譁變。教育罷工。司法農商海軍各部。亦皆仰屋嗟貧。枵腹興嘆。岌岌不可終日矣。邇來中央倚爲生命之中交兩銀行。以濫發紙幣。漫無限制。演成擠兌之風潮。雖此中別有陰謀。不久卽歸平息。而已往信用。幾於掃地以盡。此財政之危機見於內者也。當此內外兩危之時。而不求所以挽救之術。吾恐破產之宣告。期將不遠矣。然則挽救之術奈何。日有百年之計。有一時之計。有不可終日之計。爰伸翰董。請獻芻蕘。中國入欵。詳數雖不可知。而用諸行政者。十之二三。用諸養兵者。十之七八。近者西南獨立。各省應解之欵。自行扣留。而歲入者頓減。北方爲禦南計。招募軍隊。添購軍械。而歲出者又增。加以連年戰亂。靡欵無窮。此實財政不足之一大原因也。故不欲挽救也則已。欲圖挽救。宜以裁兵爲第一要義。裁兵所節之費。揣時勢之變。準人事之宜。覽古今興衰之故。通宇宙利病之情。用以整頓銀行。振興實業。修築鐵路。採掘礦山。久而行之。則財源可以開。利權可以挽。赤縣神州。何難躋家給人足之盛。此理財之大端。亦百年之至計也。惟竊諸吾國近情。南北統一。爲期尙遠。裁兵之說。既時有不可。亦勢所難能。然欲求其次。亦必量入爲出。明訂預算。以期兩得其平。而濟於用。其不足者。則減浮費。汰冗員。以撙節之。再不足。則於無害民情。而有益於生計者。酌加租稅以彌補之。或召募內國公債。以審愼用途。保持信用。此雖非可久之法。亦一時權宜之計也。若固仍其舊。不克自振。而司財政者。僅以能借外債。爲剜肉補瘡之計。飲酖止渴之謀。極其弊。必至債權國挾制於外。擔負加增。人民反對於內。雖劉晏桑孔復生。恐亦僅焉不能終日矣。

督理台安縣知事　劉芳彰
台安縣公署科長
台安稅捐分局長
台安縣德源燒鍋
台安縣勸學所長
台安縣中區總甲長

三等當選 如何挽救財政上之危險

(無懷)

吾國當鼎革之餘。瘡痍未復。百務待舉。財用困難。本視滿清爲甚。邇更內訌紛乘。軍閥攬權。債台高築。國如懸磬。始者軍隊以索餉而譁變。繼者學校以索經費而停課罷教。最近中央各部更以索發薪俸。相繼罷工求去。庶政陷於停滯。破產之象已呈。外人安格聯。乘機撥弄。國家銀行。遂首遭打擊。一二與國。竟公然高唱共同管理之說。以冀達其奢望。危機四伏。不可終日。此憂時之士所以竭心智絞腦汁。日圖整理財政。以挽救阽危之局也。際此之時。財政之整理不可一日或緩。雖無人敢議其非是。若夫整理之方。則實言人人殊。莫衷一是。約略言之。可分二派。

其一主開源說者。曰國家財政。以量出爲入爲原則。若以財用支絀。遽議減政。是直因噎廢食。萬非際此競爭之世。所以立國之道。爲今之計。舍募集公債增加租稅而外固無良策。

其二主節流說者曰。中國制用之經常。以量入爲出爲原則。王制冢宰制國用。必於其歲之杪。五穀皆入。然後制國用。其明証也。爲今之計。急宜裁政減薪。以節其流。

以上二說亦各言之成理。顧盲從他人之新說者。曰抄襲。盲從昔代之制度者。曰泥古。新舊容有不同。其爲盲從而不當於事實也。則一而已。請斷言之。

(一)中國之今日。無債可募也。公債原爲對於公共需要之臨時信用手段。其使用之目的。有二。一爲應整理的需要而使用者。凡國歲計缺乏及戰爭災害等臨時所生之需要而募集之公債皆屬之。以性質言。實與經濟學者不生產的投資相當。亦即德國耶斯達氏所謂非常的投資是也。一爲應計畫的需要而使用者。凡因創設事業。擴張軍備與夫改革行政等所生之需要而募集之公債皆屬之。以性質言與經濟學上。生產的投資相當。亦即耶氏所謂私經濟的(直接生產)與公經濟的(間接生產)投資是也。

吾國今日所欲募集之公債。其目的果安在耶。可一言以答之。曰爲塡補歲計之不足也。(學者名之爲『整理的信用手段』)夫因歲計之不足。而募集公債。是即一不生產的投資耳。在經濟學之論據。本甚薄弱。然以財政學之利弊言之。尙應視其歲計不足之『爲一時的』抑爲『永久的』而定。蓋如因凶年及普通歲入偶然減少。而生之歲計一時的缺乏。自不必遽行增稅。募集公債。以塡補之。固無不可。然試問吾國歲計之缺乏。果爲一時的歟。抑爲永久的歟。其永久之程度何若。雖不敢必。然其決非一時之現像。固無人敢持異議也。歲計之缺乏既具有永久性。世又安有年年借債。以度日。而可長存之國家哉。然則今日財政之危險決非募集公債可以救。固已昭然若揭矣。此猶僅就理論言之也。據事實而考察之。以外債言。則除田賦外。凡百財源具已抵押殆盡。即使外人不以監督爲條件。吾人又將以何物爲抵。而舉債耶。若夫內債。自完年以迄九年。發行總額已逾三萬一千五百餘萬之鉅。年需付息五千萬有奇。除七年短期公債及三四兩年公債。基金較確。信用尙著外。其餘各債。抽籤還本。時有衍期。信用久隳。價格日落。即使政府不顧國民之經濟實力如何。仍舊漫然舉債。夫又誰肯購之者。英儒巴斯特布有言『公債與私債雖有不同。至其以信用爲基礎。公債固無稍異於私債』。以吾國今日之信用。而猶肆言借債。亦徒見自速其亡耳。又安足救財政之危險哉。

(二)中國今日之租稅實無增加之餘地也。竊嘗考諸歷史。而後知吾國數千年來。賦稅沿革。實極簡單。三代之時。爲純粹單一田賦。由儒家所主張者無論矣。兩漢以來。雖有對人之直接稅。(如算賦更賦庸調丁稅等)及對物之間接稅(如鹽鐵酒鹽茶稅關市等)。而其主要收入則仍在土地。唐宋末葉。軍需浩繁。征斂煩苛。唐則有間架稅。助軍錢。等。宋則有經總制錢。月樁錢。板帳錢。然皆取盈於一時。非以垂爲定制。至於有清五口通商以後。始擴充海關稅。咸同軍興。始征厘金。襍征斂之收入始漸繁興。然而嘉道間之收入。總數共分地丁。漕糧。兵糧。鹽課。關稅。五項。前三項(取於地者)較後二項(非取於地者)約四倍有奇。學者謂『中國歷代能以簡單之賦稅制度。足以供國用而無不給』。其法制之良。亦可知也。洎夫今日。舉凡先進各國。所有租稅名目。幾無不抄襲而摹倣之。其名目之多。至於不可記憶。(某省捐有七十餘種之多)小民早已不堪其擾。而一二喪心病狂之流。不思租稅之制重在簡單。竟敢倡言加稅。至進而叩其論據。則悍然謂吾人之担負較他國國民之負担爲輕。殊不知人民對於租稅之負担力。(即能堪負担租稅之苦痛之經濟能力也)雖可由納稅後所存『自由獲得』以爲測定。然負担力之大小。實不與『自由獲得』額爲比例。誠以『自由獲得』額小。則接近於生活甚切。而個人經濟最終效用之度亦高。『自由獲得』若多。則個人經濟最終效之度常有降下之勢。由是。前者負担之力薄於後者負担之力。可推知也。質言之。即吾國之人通常之收入也少。故負担之力較小。他國人通常之收入也豐。故其負担之力較大。不此之問。而徒比較吾人與他國之人平均納稅數目。即據以斷言吾人之負担也較。吾人不敏。病未之信。此所以力持加稅爲不可也。

(三)不澈底之節流。不足以言理財也。孟子有云『聖人爲政一國。一國可倍也。大之爲政天下。天下可倍也。其倍之非外取地也。因其國家。去其無足以倍之。聖王爲政。其發民興事。使民用財也。無不加用而爲者。是故用財不費。民德不勞其興利多矣』。節用之說。是爲墨家要議。孔與墨異者多。獨此財政節用之說。則相符合。至西人之言財政者。亦日貴撙節而戒浪費。是可知節用乃天下公理。無古今中外一也。況吾國財政竭蹶之原因。其緣歲入殺薄而生者。不過十之三。其緣歲出之冒濫而生者。實居十之八九。然則欲免今日財政之危險。首倡減政。固當於理。吾人又議其非是者何哉。要知吾人非敢反對減政。所可慮者。減政之不澈底耳。夫財政學家衡量支出之是否浪費。常有一定之標準。(甲)無益於公共幸福。而徒爲私益之支出爲浪費。(乙)充重大目的之經費爲小目的而消用之。爲浪費。(丙)有勞費無効果者則爲浪費。今若依據上述之三標準。以衡量吾國之支出。則浪費之最大者。厥爲擾亂之軍隊與高等之官吏。然自民國初元以迄今日。固無日不言減政。而爲最大浪費之軍費。不唯絲毫未減。其增加之費。且倍蓰焉。所裁節者教育費實業費。一部之行政費耳。本此方法而言裁減。吾恐十年後。全國之支出。唯軍費一項而已。吮全國人中膏血。以豢養之軍匪而已。吾人又奚貴有此徹底減政爲哉。

欲免吾國今日之危險。非僅節財用即可有裨於國計也。又非第搜索財源。增加收入。即可畢理財之能事也。既已如上所述。今更進而言吾國財政之最大病癥之。所在。及其挽救之術焉。

吾國財政。首病在無眞正之預算。唯其無預算故。收支之適合無期。行政之系統不立。浪費之支出不之節。人民之負擔不之減。國家財政之基礎。遂日陷於阮隉也。

讀者或以清之光緒卅三年所頒之清理財政章程第五章。訂定預備全國預算之事項甚詳。宣統二年。又擬定預算册式。及則例。廿一條。同年秋月。度支部且彙編三年總預算册。咨送資政院通過。洎夫民國初建。即皇皇以預算爲急務。於是有各机關每月之概算。有元年九月至十二月之預算。有二年一月至六月之預算。有二年度初次之預算。其後又有修正之預算。繼是各年度之預算已均公佈之政府公報。是吾國已有預算久矣。驟聞吾無眞正預算之說。必有疑吾言之非眞者。雖然。吾有說也。

原來預算者之眞義。爲『假定以財政之形式的整理爲目的之歲入歲出。而對於國家机關之監督行政規程』。換言之。即眞正之預算必備有(甲)財政上之計畫(形式的整理)(乙)行政上之計畫(國家之行政規程)兩要素。

何以謂必有財政上之計畫。蓋以預算之目的。既在爲歲入歲出之形式的整理。故編製預算。首宜准諸量出爲入之原則。爲收支適合之準備。假如因特種原因。歲計不足。則應視其爲一時的缺乏。抑爲永久的缺乏。而亟謀彌補。以原理言歲計一時的缺乏。(學者名之爲假歲計缺乏)是宜以國庫債劵塡補之。若其所缺乏者踰一年度。而爲永久之歲計缺乏。則須圖永久的整理。以塡補其不足。不得以僅敷衍一時爲得計也。

何以謂必有行政上之計畫。蓋以預算實爲一國大政方針之背影。編製之時。必審查本國現狀。外覘各國趨勢。以對於全體國民必要且有益者爲條件。平均支配其用途。故西人有恒言曰。立憲政體理想也。使此理想實現者預算也。誠以政府施政方針。皆賴預算爲之表示。考諸各國政府。與國事爭論最鉅之點。强半緣於預算。內閣改組之因。亦强半緣於預算。其明證矣。

預算之必要條件。上述各點。雖不足以盡之。然吾敢謂無財政上與行政上之計畫者。決不得謂爲預算也。顧吾國之預算何如乎。自有預算以來。收支即未嘗適合。亦即未有以整理爲目的。冀其適合之計畫。政府示於國會曰。本年度收支相抵。虧短若干萬也。國會審查之結果。又宜言於群衆曰。本年度之預算。實虧若干萬也。舉國之人。又皆熒熒而相告曰。國家其破產矣。預算不敷若干萬也。夷考其實。則預算之虧短。幾成定例。而政府國會。終亦未圖一彌補之策。即使有之。不過支離破碎。冀苟免於一時耳。其澈底之財政上計畫。吾人寡陋。固未之聞也。

若夫用途之分配。則軍事也。行政也。教育也。農商也。修爲雜陳。其施政方針。乃不得見。始者幾欲皮貌各國文明政治。悉舉而倣行之。而舊日腐敗政治。又不忍遽絲而廢淸之。毫無損益緩急輕重之別。近年之預算。誠有緩急矣。輕重矣。顧其緩急輕重之標準。不以理而以力。軍事之費。今日預算上之所視爲急者也。以軍閥强有力也。不多與之且譁變也。教育之費。今日預算之上所視爲緩者也。以教育之說迂而腐也。學子不能徒手以爲亂也。又外債之本息。今日預算所視爲重者也。以不還之且引起友邦之責難也。內債之本息。今日預算所視爲輕者也。以即不還之。國民亦無如政府何也。內閣一度改組。必設一督辦。以羈縻下野之總揆。謂不如是且將不利於現內閣也。督軍一度更換。必核銷一鉅額之軍費。謂不如是彼之部下且不受命也。吁『寶榮求添。殺趾適履』。支離破碎。直爛賬耳。世界又安有如是之預算耶。

然則欲圖挽救吾國財政之危險。不從預算入手。其道固無由也。第是學者之研究預算也。不外是否法律問題。編製之權原問題。預算之算定問題。凡此學理上之研究。今姑置而不論譯。取漢文帝卑之無甚高論之義。就『眞正之預算必如何而後可以實現』一點。與國人一商榷之

一編製預算宜定標準也 預算收支兩方。實以支出爲重。預算大少。則行政不能靈活。大寬則浪費因之而起。故調製預算。首應有一定施政方針。而後可以分配行政經費之多寡。誠以國家之財力有限。應興應革之事。斷不能同時並舉。是必由內閣於年度開始之前。預計某事應興。某事應替。某事應緩。某事應急。本其輕重之序。製定行政之綱目。以昭示國人。編製預算之機關。即本此綱目。而分配經費焉。如是則行政上之計畫具矣。

二編製預算務求實際之收支適合也。預算上之收支宜適合。夫人而知之矣。但收支適合。須於實際上求之。收入方面。必根據最近之事實。及可能之預料。不得空言增加。(吾國編製預算於收入一方有加成計算者)支出方面。必須有當於事實。不得虛列欵項。以期取盈。收支兩抵。如實有不足。即應擬定彌補之方。不可空言虧短。如是則財政上之計畫具矣。

三編製之時期應確定也 各國之編製預算。關於準備之時期。(內分甲調查乙編製丙決定)各國制度雖各有不同。然無論如何。要必有一定之期限。返觀吾國。則往往年度。業已開始。而各省歲入歲出之概算。尙未送達於財政部。雖欲編製總册。已苦不及。又遑論其他哉。是宜根據民國二年財政部擬定之預算簡章。務使預算於上年度終了以前。議決公佈。

理財之道。首重預算。誠爲千古不磨之理。顧今日中央政府。雖伏於軍閥積威之下。終難有所設施。又爲勢之必至。天下之事。理常不敵勢。吾人之希望。亦終無滿足之日耳。吁夫。枯木不能生華。雌鳴不能育卵。無其質也。吾之理財計畫。固以得有强固政府爲前提也。

「母之愛」(泰西名畫)

資本金五百七拾五萬圓
拂込資本金貳百八拾貳萬五千圓
製品 綠龍、紅龍、藍鯉、黃龍、黑龍、象、瀛車、孔雀、双喜、雲龍、
商標 綠船、紅船、紅馬、囝麪、囝麪、
滿州製粉株式會社
支那鐵嶺附屬地
電話長七一一七一番

林式會社 鐵嶺 商品陳列館 電話長一一三五番

鉄嶺玉海棧經理 崔懷玉

鉄嶺德義棧經理 郭興唐

鉄嶺鐵集錢莊 紀廣海

謹賀新年

鐵嶺縣知事 廖彭

鐵嶺地方審判廳長 張志嘉

鐵嶺地方檢查廳長 徐文龍

鐵嶺稅捐局長 秦玉璞

派駐鉄嶺交涉局長 朱光忠

鉄嶺縣保甲委員兼清鄉辦事員 蔣大榮

鉄嶺天成德錢莊 劉子安

鉄嶺 義合堂 中電話三二一番

鉄嶺 天興源銀錢糧棧

鉄嶺四合永執事 李鴻財

鉄嶺華興醫院 李雲章

鐵嶺 福順號 中電話一五〇 日電話一四九番

鉄嶺聚興棧 韓廷弼 中電話一五四 日電話一二二番

鉄嶺鎮興玉金店執事 嚴佐臣 中電話三一〇番

鉄嶺美孚行 遲旭五 中電話一七一 日電話六九番

鉄嶺永慶東執事 朱鎮東 中電話一六七 日電話一二九番

鉄嶺永昌厚執事人 張永壽

鉄嶺聚興昌 袁麗齋

鉄嶺製粉會社出張所大勝利 孫雲閣

鐵嶺律師公會
文　科 贊　廷 呂景新 張慶齡 杜長春
李盛世 孟昭紳 石五雲 閻　衡 張慶祿

鐵嶺縣警察所長 高齊棟

鉄嶺一區區官 楊樹田

鐵嶺二區區官 王德振

鉄嶺三區區官 楊禧格

鉄嶺四區區官 張鳳翹

鉄嶺萃華鑫金店 胡峻業 中電話三二三號

鉄嶺同和義執事人 王榮厚 中電話七九番

鐵嶺裕和盛 周鶴雲 中電話二三七番

鐵嶺泰東石印局主任 解東閣

鐵嶺萬發興執事 王東坡 中電話六一番

鐵嶺同興恒執事 王景福

鐵嶺裕昇德執事 唐文坡

鐵嶺福合盛執事 劉品三

鐵嶺德盛號執事 王玉衡

鐵嶺振興工廠經理 郭品三

鐵嶺福壽醫院 中華福壽大藥房 日電話一三七番

鐵嶺永義長銀號 王佐臣 中電話一五二番

鐵嶺華英藥房 神鉞 李貴豐

署奉天第三監獄典獄長 任萬淸

鐵嶺商會會長 正 李瑞芝 副 周化南

鐵嶺交易保証所 監視員 詹講軒 經理 程峴翔 辦事員 趙福臣

駐鐵 英美煙公司

鐵嶺地方儲蓄會

鐵嶺農商儲蓄會

鐵嶺縣甲甲東區總甲長 魯維周

鐵嶺縣保甲西區總甲長 董保全

鐵嶺縣保甲北區總甲長 王常祿

鐵嶺警備隊長陸軍騎兵上尉 李永春

鐵嶺興業棧 萬開雯

熊岳城附屬地 華商公會

熊岳警察二區區官 高學本

熊岳稅捐局卡長 沙品三

熊岳保甲總局總甲長 馬驪良

熊岳居獸場場長 生子香

熊岳 漁業銷售場

熊岳警察二區巡記長 付德棠

鐵嶺和順通執事 程峴翔

鐵嶺縣立高等小學校長 鄧士仁

鐵嶺銀岡高等小國民學校長 王秀靈

鐵嶺縣立中區模範高等小國民學校長 高拱辰

鐵嶺縣勸學員 高允恭

鐵嶺縣勸學員 周純仁

鐵嶺 素蘭書館

鐵嶺 雲橋書館

鐵嶺縣保甲南區總甲長 楊佩珩

鐵嶺 中國銀行

駐鐵 東三省官銀號

鐵嶺公濟糧棧 中電話一三七番

鐵嶺四民儲蓄會

鐵嶺鄉民儲蓄會會長 趙玉符

鐵嶺收捐委員兼電話局長 吳桂芬

熊岳 商務會

熊岳 德聚祥

熊岳洪興裕主任 曹占元

岳熊德茂泰主任 關華春

熊岳源興長主任 高際雲

鐵嶺廣泉公糧棧 李中孚

鐵嶺城立第一國民學校長 桂承榮

鐵嶺縣立中學校長 劉紹唐

鐵嶺 蓮舫書館

鐵嶺 雙禧班

鐵嶺 金香書館

鐵嶺 雙月班

熊岳站 秀卿書館

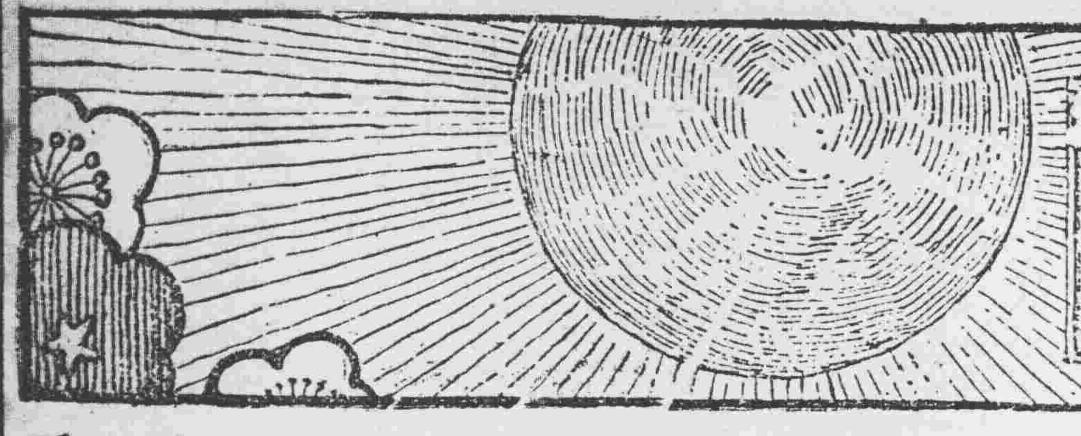

謹賀新年

本溪湖牛心台炭坑 彩合公司

本溪湖油房兼雜貨商廣太盛經理 王恒同

本溪湖商務會

本溪湖絲坊 張碗舖

本溪中日銀號理事 鄭子東

本溪湖稅捐委員 王廷揚

本溪湖寶玉堂執事 王忠霖

本溪湖儲蓄會 正會長 張雲山 副會長 常純九

本溪湖勸學所長 曲燦文

本溪湖絲房 福增利

本溪翠紅書館 龔琴舫

第五混成旅一團一營營長 王興武

撫松縣盛京時報館經理 許玉書

調署撫松縣知事 曹祖培

撫松縣警察所長 瑱煥

第五旅第一團團長 趙芷香

第五旅一團團副官 董鳳翮

第五旅一團團附 高玉海

中日合辦 本溪湖煤鐵有限公司

三等嘉禾章 遼瀋道道尹兼營口交涉員遼河工程局督辦 何厚崎

中國南洋煙草公司東三省總經理 胡子晋

奉天營口律師公會會長 劉毓秀 宋巖蓋平

奉天漁業商船保護局局長 彭士彬

營口稅捐徵收局局長 姜文憲 廼斌遼陽

營口縣知事 陳文學

奉天第四監獄典獄長 王萃昌

營口地方審判廳長 王鎮南 梅村濱川

營口縣警察所所長 景昌

東三省鹽運使 翟文選

營口交通銀行經理 王堂 松軒

營口 亞細亞火油公司

營口東三省官銀號 經理 馬福田

營口福安公司 楊鏡塵

營口漢槐堂主人 郭虞颺

奉天漁業保護總局遼河艦管帶 李珍義

營口 興業銀行

奉天營口警察廳廳長兼清鄉專辦 劉效琨

蓋平警察一區巡官 葛魁章 王起德

蓋平稅捐局長 牟維心 稅忱

駐蓋清丈局政價委員 周慶昌 善廷

蓋平縣立高等小學校長 王達廷 文閣

蓋平勸學所長 蔡向陽 湘浦

蓋平農務會長 胡兆庚 王賡雲

蓋平商務會長 高滐馨 明德

署理蓋平縣知事 章運熺 衛卿

蓋平首席承審員 程福章 潤之

朝陽鎮郵局長 李廷菖 浦生

朝陽鎮二區區官 趙世璧 玉田海龍

朝陽鎮大街 橋口銀行

朝陽鎮東街 山崎銀行

朝陽鎮南街 濟隆當

朝陽鎮南街 天濤當

巴彥徵收局局 壽聿 彭鞠躬

梨樹縣第六區立第一國民學校校長 孫肇華

梨樹縣北區保甲局總甲長 劉若山

楡樹台廣順恒執事 趙廷久

楡樹台義隆泉執事 常廷選

牛莊銀行 夏椿年 陸名傳

營口縣農務會評議員 田春霖

趙祖蔭 水如

蓋平縣立第一小學校長 于孟民 李書田

蓋平縣立女子高等小學校長 沈襄卿 卓予

駐蓋興業銀行 夏雲卿 瑞棠

蓋平保甲辦事員 周連昌 輿邦

蓋平電話局局長 王席珍 念橋

蓋平登記所主任 孫全壎

蓋平教養工廠長 高營海 百川

蓋平縣警備隊正隊長 張寶陞 輔臣

駐蓋平官銀分號 高凌雲

蓋平警察所長 孟貴忱

蓋平警察所股員 劉佩卿

朝陽鎮稅捐局長 薛純祥 粹軒

老達房盛京時報代派處經理 傅達權

冷鎮盛京時報分館經理 白子奇

三盛醫院 胡鏡清

梨樹縣楡樹台稅捐分局委員 李賡陽

楡樹台益巨昌執事 張品卿

營口公益銀號 姜漢章

營口警察所隊長 金府海

營口盛京時報分社 經理 邵述曾

蓋平東三省公報分社記者 劉善昌 述言

蓋平盛享時報分社泰東日報分社經理 陳桂林 化春

蓋平盛京時報分社泰東日報分社記者 張秀章 文樓

蓋平縣公署第一科長 姚良裕 厚齋

蓋平縣公署調查員 譚作舟 濟川

蓋平縣公署司法警長 任成永 聲依

蓋平縣警察三區區官 車雲貴 相一

朝陽鎮西大街 日隆當

朝陽鎮衛生肥料公司 袁德財 寶忱

朝陽鎮長樂茶園 坤角 爐月春

朝陽鎮 原田宇作

楡樹台公裕當執事 姜向麟

梨樹縣警察四區區官 谷馨吾

梨樹縣警察四區巡記長 劉賡陽

楡樹台福有地局局長 闞悅善

楡樹台海巨厚執事 劉向益

楡樹台天昌德執事 蔡雲峰

楡樹台商務分會副會長 喬海亭

楡樹台 商務分會

煙筒山商務分會 正會長 齊銓卿 副會長 魏元柱 仝拜

吉林第一混成旅騎兵三營十二連連長 秦得功

盤石二區煙筒山警察分所長 趙雨田

煙筒山稅捐分局委員 何鳳岐

煙筒山財務分處主任 王坤山

煙筒山士紳前任吉林省議會議員 李心舟

煙筒山紳士 李虞升

奉天驛前天聚東 主任 馬錫九

奉天驛前公合棧 主任 劉印堂

支那料理組合長 于世銘

奉天驛前天合東銀號主任 馬錫九

奉天驛前橋立町 中愛當

奉天驛前霞町四番地 永源公司

奉天驛前 張岐山

奉天驛前 安春軒

奉天驛前彌生町天福飯莊主任 楊岐山

楡樹台廣濟當執事 蔡恒泰

楡樹台廣增隆執事 蔡維功

楡樹台商務分會會長 王伯勳

奉天驛前 大興銀號

奉天驛前 長記銀號

奉天驛前 同合銀號

奉天驛前 聚和長

奉天驛前 廣利昌

熊岳綿源原主任 楊錫三

熊岳區區長兼沽鄉保長 楊澤宣

奉天驛平康里福海泉澡塘主任 袁仰山

熊岳利貞誠油坊主任 劉興周

熊岳三益盛主任 白岐山

熊岳魁善堂藥局 單玉亭

蓋平縣農會會員 任子謙

楡樹台同聚棧執事 喬廷珍

楡樹台公聚燒鍋執事 李向鐸

蓋平縣農會會員 王立廷

煙筒山築林鉛礦山公司 廣利白土公司總經理 盛京時報分社 張桂林 弼臣

煙筒山青陽歲子財務分處主任 宋肇修

煙筒山稅捐分卡卡長 徐一凡

煙筒山紳士 宋俊臣

煙筒山國民學校校長 于榮久

羣樂書館

鴻聲書館

羣樂三所

書仙書館

青蓮書館

艷樂書館

聚樂堂

萬雲書館

同樂堂

百花仙館

會仙閣

熊岳站 紅寶班

熊岳站 芙蓉閣

熊岳廣順利油坊主任 鄧梅亭

熊岳翠玉堂 翠玉 翠鳳

熊岳玉喜堂 玉喜 玉鳳

熊岳雙順堂 來順 喜順 玉順

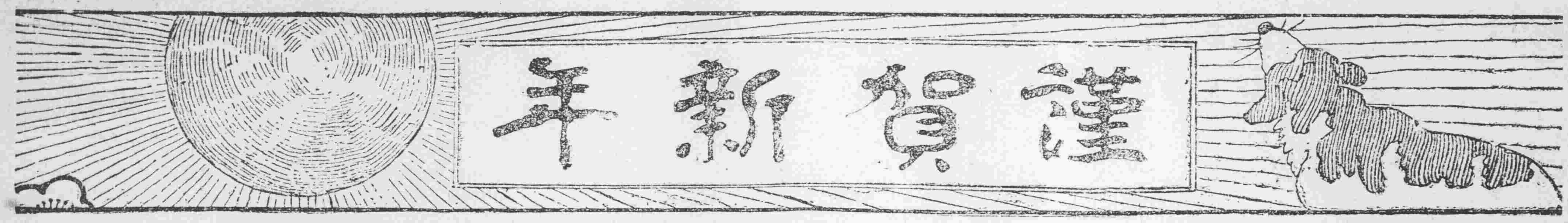

盛京時報 其六

遼陽萬源利油房經理 張凌閣

奉天第二監獄

遼陽稅捐徵收局局長 張樸

遼陽警察事務所所長 尹永禎

遼陽商務會

遼陽當業會

遼陽興業分行 李作義

遼陽東三省官銀號經理 高吉

遼陽公濟平市錢號經理 劉振聲

遼陽儲蓄公會副會長 李荊璞

遼陽商務會正會長 帥子掄

遼陽地方審判廳長 裴子晏
遼陽地方檢察廳長 劉文釗

遼陽 萬源利油坊

遼陽大律師 賈子藩

黑河中國銀行行長 馬廷喜

遼陽工商銀行 朱緒五

遼陽慶德隆當 主任 張立岩 經理 白甲山 經理 劉渠政

遼陽取引所信託株式會社調査員取締役 周繼仁

四平街驛 商務會

四平街驛 興業分銀行

四平街驛 天合盛銀號 日長電話一百四十三番 一百二十九番 四十番

駐四平街盛京時報分館經理 孟繼雲

四平街中國新市街平康里 素珍堂主任 趙秉義

梨樹縣郭家店商務會 正會長 王容齊 副會長 孫明九

梨樹縣郭家店稅捐分局委員 范永延鞠躬

梨樹縣郭家店 和興長糧棧

梨樹縣郭家店日警察巡捕 何占一

梨樹縣郭家店盛京時報分館經理 董考臣

梨樹縣郭家店 同仁糧棧

梨樹縣郭家店 姜佐臣

梨樹縣郭家店北山 東陞德糧棧

梨樹縣郭家店高等小學校校長 石廣璿鞠躬

梨樹縣郭家店 永發源糧棧

梨樹縣郭家店 慶源糧棧

公主嶺榷運局局長 金其相鞠躬

懷德縣三區二分所巡官 于廷彬鞠躬

公主嶺 天益長鞠躬

公主嶺 官銀號鞠躬

暫編奉天陸軍騎兵團稽查官 梨樹縣科員代理第五區區官 趙守信

四平街驛 太古洋行 日長電話三十三番

滿洲製粉株式會社四平街出張所 趙西山

四平街驛 裕慶亨

四平街驛 天益亨

梨樹縣郭家店 玉興源糧棧

梨樹縣郭家店雲集當主任 張雲程

梨樹縣郭家店儲蓄會經理 孫書甫

梨樹縣郭家店 德聚源

梨樹縣郭家店 天益達

陸軍第二十九師步兵五十七旅旅長 兼東省鐵路護路軍哈滿司令黑龍江滿海警備總司令 陸軍少將三等文虎章 萬福麟

陸軍廿九師步兵五十七旅少校副官
兼黑龍江滿海警備總司令部 東省鐵路護路軍哈滿司令部 參謀長 陸軍步兵上校五等文虎章 許光曜

東省鐵路護路軍哈滿司令部少校副官 黑龍江滿海警備總司令部中校副官陸軍中校 鄧廷壽

東省鐵路護路軍哈滿司令部少校參謀 關慶善

四平街驛 交通銀行

梨樹縣四平街驛稅捐分局委員 陳會東

四平街驛 益順永 日長電話二十六番

梨樹縣郭家店北山 增勝糧棧

梨樹縣郭家店警察第四分駐所巡官 范雨亭

梨樹縣郭家店 合成玉燒鍋糧棧

梨樹縣郭家店北山 公合糧棧

梨樹縣郭家店四郵局局長 李馥

梨樹縣郭家店 天益德機器油房

梨樹縣郭家店 源陞昌糧棧

滿洲里東三省銀行行長 奉天公立外國語專門學校俄語科畢業 羅純信

陸軍二十九師步兵五十七旅百十四團團長 梁忠甲

范家屯中國地 商務會鞠躬

范家屯附屬地商務會正副會長 李懷德 王襄臣 盧尊賢 鞠躬

公主嶺六區區官 劉廣昇鞠躬

公主嶺河南商務會會長 劉呈臨鞠躬

公主嶺電報局局長 李景祁鞠躬

公主嶺稅捐局局長 李秀冬鞠躬

公主嶺 中國銀行鞠躬

公主嶺 泰和順鞠躬

公主嶺 興業銀行鞠躬

公主嶺泰興公經理 史憲章鞠躬

公主嶺 儲蓄會鞠躬

黑龍江省滿溝站商會正會長 李殿芬 香山奉天莊河

黑龍江省滿溝站商會副會長 周鑰溥

撫松縣商會暨正副會長 劉凌雲 郭覃軒 鞠躬

昌圖縣保甲委員 兼清鄉辦事員 孫紹亮

昌圖晋光電氣公司經理 王仲純

昌圖勸學所長 劉又新

昌圖教養工廠廠長 田慶公

陸軍二十九師步兵五十七旅百十四團團附 吳崇漢

滿洲里 利生公司

公主嶺 廣誠棧鞠躬

公主嶺 廣誠永鞠躬

公主嶺 天合順鞠躬

公主嶺 復盛厚鞠躬

公主嶺 永衡達鞠躬

昌圖縣警察第一區區官 杜春宜

昌圖縣警察第二區區官 孫獻奎

昌圖縣警察第三區區官 郭近光

昌圖縣警察第四區區官 譚鵬九

昌圖縣警察所司法股員 鍾文範

昌圖縣警察教練所事務員 周德昌

昌圖縣警察所一等步巡官 李漢章

公主嶺 劉呈臨鞠躬

公主嶺華商組合會會長 張采芹鞠躬

文牘員 王紹武

公主嶺 泰和增鞠躬

公主嶺商務副會長 荊瑞五鞠躬

公主嶺 協和棧鞠躬

范家屯電報局長 馮慶棠鞠躬

范家屯稅捐分局長 張會圃鞠躬

昌圖縣警察第四區一等馬巡官 張永春

昌圖縣警察隊大隊長 楊得勝

昌圖縣警察第一分隊長 王鳳鳴

昌圖縣警察第二分隊長 楊襄臣

昌圖縣警察第三分隊長 趙荊山

昌圖縣警察第四分隊長 曹鳳鳴

昌圖 公濟官當

昌圖 同泰祥

昌圖稅捐徵收局收支委員 李景春

昌圖八面城稅捐分局委員 李貴春

古辰州 趙忠恕 如心

遼源第六師範校長 那雲鵬

昌圖縣警察所總務股員 邢化成

昌圖縣警所行政兼衛生股員 閻人驥

昌圖縣警所差遣馬隊巡官 路本廣

昌圖公欵處主任 戚文峰

昌圖 廣源昌

昌圖縣警察第一區一等馬巡官 佟慶恩

昌圖縣警察第二區一等馬巡官 李俊卿

昌圖縣警察第三區一等馬巡官 伊成山

昌圖金家屯稅捐分局委員 馬龍驤

昌圖同江口稅捐分局委員 黃雲和

昌圖鷺樹稅捐分局委員 金麗生

昌圖縣警察所所長 陳祖年

昌圖縣 商務會

昌圖縣 興業分銀行

昌圖縣稅捐徵收局局長 謝書林

昌圖中學師範學校校長 常秩庸

敬文披露　小說

一等當選

馬弁

袁鳴岐

呼呼的西北風。震着電線響。慘灰的雲色。彷彿要壓下來似的。黑而滑的道路旁邊。一簇人擁作一團。在形景忙亂中。有一道彷彿很有氣力有決心的聲音越將出來說。……你帶去…帶去……好好……帶去……

原來這是下午四點鐘的時候。上禮拜初下過了雪。天氣很冷。倏上很滑。一個三十左右歲的男人。帶着皮帽。圍着狐皮。穿着肥瘦不合式的緞袖布袍。已半舊了。足下登着半襪布半襪皮的靴子。靴子極高。把膝蓋骨都圍嚴了。右手拉着一個小孩。小孩穿的很是華美。手裡擎着兩串冰糖葫蘆。一步一轉頭。張望四周的景色。神情却很舒放自在。現出一派驕而憫的樣子。

那人臉上縐紋。足能代表他胃尖和凶猛的性格。走…走却忽地現出沉着慌忙的態度。只見他將腰灣下。和小孩說了幾句話。把小孩閃在一旁。他撩起衣服。在道旁溺起尿來。

花拉…花拉刀鍊響處。來了一個警察。兩個黑皮套兒套在他的耳朵上。耳朵邊兒仍是凍成紫色。他挺着身子。古若臉兒。直豎豎的面前走。彷彿心裡祝告道。街上沒有事情。早到了下崗的時候。好去闔一摸會兒親愛火爐。猛一抬頭。却看見那人在那裡撒尿。他心裡又煩他多事。又惱自己倒霉。照感情和職守上說。却是免不了大發作了。』

但是前年王巡長因爲干涉某連長而撤差的影子。還糢糢糊糊留在他腦子裡。他這時候雖不曾想起那事。有所警戒。却是因爲那年受了很大刺激。由傷心的感情。恐懼的觀念。早已養成一個遇事斟酌的概念了。他此時便拿着警備的心思。曾試的態度。向那人道『朋友!你爲何明晃晃的在這大街溺尿?你豈不知這是犯規矩的事麼?』

那人直待把尿撒完。不慌不忙結上腰帶子。眼皮向下一放。臉一沈道。『這般冷的天氣。上那里溺去莫非說溺在褲子裡的成?』

警察這時候彷彿仍然要嘗試他究竟是何如人。拿着硬中帶軟的聲音道。『朋友却不是這樣講。照規矩是說不下去的。』

『甚麼!規矩?好…好…你就照規矩辦罷……你就照規矩辦罷!』

那人說完了這幾句話。把肩尖擰一擰。臉沈一沈。凶蠻中露出沈毅的樣兒。彷彿要預備對敵似的。

警察的心中。本早就軟了。看這光景。成了騎虎不下。懷中帶惱。不覺冷笑一聲脫口道。『那麼朋友別怪。照警章可就得帶去了。』

『你帶去……帶去……好好……帶去…不帶去不是你娘養的……』那人一邊說一邊握着拳。聳起肩。一直向警察這邊滾。只見他左脚忽地向前邁一大步。聳起右掌。早把警察打了一個欠身。

警察忽把右脚向下用力。才立住身子。覺得右臉從嘴邊一直熱到耳後。發急道『好!好!你竟敢打!』

『打…打你混蛋』那人說罷。又接連兩掌。

警察在這時候。眞也有點急了。挺起身子。一直闖過來。舉起手却待要打。只聽道路中心。吼吼怪叫。並隨風吹過一種粗而高的聲音說。

『噯!王老總甚麼事!』

警察放下手。衆人也都轉過身子來。只見一輛雄赳赳的摩托車在路上站着。車裡坐着一個美麗時裝的女人。一個衣服華美黑而胖的男人。靠她坐着。司機人挺着脖子。對這簇人喊叫。

那人現出一種泰然得意的樣兒。向司機人冷笑一聲道『咱們哥們挨染啦…媽的…撒溺尿…要帶去…哼!打起架來了』

車中黑而胖的男人。和那女人。都轉過臉爭向人叢中看。司機人回頭對他們彷彿說幾句甚麼是的。那男人便立起身推開車門道。『甚麼叫帶去。打個雜種』那女人也發出尖利的聲音說。『噯喲。可嚇壞我的孩子了』。男人聽這話。便緊接連道。『打…打…』

那人聽了這話。像奉聖旨一般。連脚帶手。把警察打個不了。警察那敢枝梧。衆人誰敢上前。還虧司機人叫了幾聲太太老爺。跳下車來。拉住那人道。『得了。誰和那狗悉閑氣。讓他滾罷』。那人掙扎幾回又踢了警察幾脚。媽的娘的一邊走一邊掙一邊回頭罵。拉那小孩子上了車去。

嗚!嗚!嗚!那隻摩托車怪叫如雷。好像老虎才出山洞。捲着風絲。帶着泥片。一直跑過去了。

一簇的人。和警察都轉過身來。呆呆的立着望那車。略無聲響。街心深處。車所過的地方路上行人也都急速躲在道旁。中間閃出又暗又滑又慘淡的一條大道。

作書人也是衆人中間一分子。這時候也隨着衆人呆々的立着。腿也木了。腦也木了。心裡不知是想警察呢。衆人呢。摩托車呢。摩托車上的人呢。這紊亂茫昧的思念。實在不容易抽出一個頭緒來。不知怎的。從眼窩裡滴滴點點落下幾點冷淚來。

深得寫實主義三昧一片血淚之言　(丙)

二等當選

馬弁

盛桂珊

嗚嗚……火車來了。人們改一般。湧到車前。紛紛的搶上車去。我隨在人羣後。也慢慢的踱到車上。恰巧當門的左側。就有一個坐位。我將零星的東西。和提囊。放在凳上。剛安排好。不兩分鐘。警笛響了。車輪已經開動。轣轆。轣轆。徐徐的前行。一會兒。風馳電掣。車就加快的向前跑去。

這時車裡充滿了乘客。嘈雜的聲浪。不時的浮沉在稠密的空氣裡。車裡的空氣。委實也污濁。我便伸手將窗啓開。注視到窗外。黯淡的天空。布滿了陰雲。還飛着幾片冷落的雪花。呼呼……的風。像强盜一般。闖進窗來。我便當窗立着。深深的呼吸幾口。一種清爽而愉快的感覺。立時淪浹了周身的纖維。

『啊!天道很冷。關上窗罷。』

我回頭一看。正是坐在對面的一個軍人發言。怪事!我每逢見了軍人那種面孔和神氣。便發生一種驚悸不安的神情。所以我這時就急將窗關上。燃着一枝紙煙。一聲不響的吸着。默默的觀察那個軍人。

他那高大的身體格。很尊嚴的。坐在那裡。大約有卅上下的年紀。穿着一身黃呢的軍衣。腿上還套着長統的黑皮靴。很顯出一種赳赳而雄武的神氣。但是他那幅黃而透黑的臉兒。和不時轉動的兩個大眼珠。也可表示出來。粗暴、兇惡、狠毒、的神氣。兩脅間。還插着兩顆匣槍。不消說。這就是當『馬弁』的標識了。我這樣沉默的觀察。經過很長時間觀察。他的眼光忽然射到我的身子上了。

『先生。那裏去?』

『奉天。』我便如此的回答。並且問他說。

『您。往那裏去?』

『吉林。』

『到那邊有何貴幹?』

『啊!我是在那邊給某旅長當馬弁。這次是回家之後。又回原差。』

我們如此一句一句的向下談去。越談越熟。我從前那種驚悸不安的神情。就一變而爲好奇的心理了。我着實要考察考察這馬弁的生活。我便問道。

『您。以前做過什麼事?』

他很痛快的答道。

『啊!以前有高興的時候。也有倒霉的時候。說起來也長。』

我看了看手錶。已經到了晚九點多。便又重複請求似的向他說道。

『您也何妨講講。咱們破此寂寞的長衣。』

於是他很高興的。要講述他自己過去的歷史。那時我也很注意的悄悄的聽着。

『我十八歲的時候。就投身軍隊。那時我們的長官。不過是個營長。我給他當護兵。每月賺幾塊錢。簡直不够抽洋煙的。後來我們長官升到團長。不到一年的功夫。又接二連三的升到師長。長官既然一步步的升起來。我也跟着抖起來啦。哈!那時我不僅是個馬弁。並且是個馬弁目。同時這一夥的馬弁。雖然有十幾個人。但是我是師長的舊人。很特別的看待我。有什麼事。差不多都吩咐我去辦。

每逢師長出門的時候。多半是坐着摩托車。車的前邊。除坐着一個司機人外。便是我站着。車突突的在大街馳騁過去。心神自然是格外暢快。就是師長騎馬的時候。我們十幾個馬弁。也是騎着高大的洋馬。前後擁護着。我們的服裝呢。都是非常的整齊。鮮明。走到街上。馬蹄得得。道旁的人。沒有一個不用羨慕的眼神。瞅着我們。我們心裏眞也的確的高興。

那時眞是清閒沒有一點兒事。錢來的也非常容易。──我們師長是極喜歡喝酒。逛窰子。愛打牌。是個女人和馬的評論家。─撲克。麻雀。都打得很好。每逢出去到那一家銀行公館打牌的時候。總是把我帶着。他們幾個大人物。圍着一張方桌。在很亮的電燈下。什麼紅中。白板。拍拍的打着。我站在師長的背後。有時給師長點顆煙。有時給師長查查錢。赶到天明。師長贏了錢的時候。便三二十元的賞給。這樣的倖運。是常碰着的啊。』

『不但那個』他說到這裏。旁邊忽然過來一個賣東西的。他便伸手拿出來票夾。買了幾個橘子。和梨。

『先生。你請吃梨。』

我說『謝謝不用。』

他於是吃着梨。一面嚼動着嘴。一面又繼續說道。

『還有師長要逛窰子的時候。我們也跟着站在窰子的門口。保護着。師長和那些姑娘們。說笑着。厮鬧着。吃鮮菓。聽小曲。我們站在黑夜寂靜的門前。惟有神想着那種溫柔而快活的幸福罷了。時間長了。愈覺得厭煩和疲倦。便乘機哀求姑娘。向師長說說。讓我們隨便。師長把我們叫進屋內。說道。

『他媽。你們也眼熱啦。便拿出幾塊錢。交給我們。

『你們也去玩玩罷』我們此時向師長行個打遮禮。接着錢。

『謝─大人。』轉身回去。和我們的

「少年時代」(泰西名畫)

同事。也去我個姑娘開開心。

先生你到過北京罷?那北京的人是最怕我們不過的。還記得那一年。我們軍隊開到北京的時候。我和幾個朋友去打茶園。這個姑娘總是不很招待我們。我很覺不高興。第二次又同朋友去啦。認眞要找他的晦氣。偏這姑娘又是那樣的冷淡。這時我怒火上衝。將他屋內的東西。砸得粉碎。龜頭。龜奴。嚇得屁滾屎流。警察來了。說道。

『老總不要這樣。軍人總要文明些』

我罵道。

『放你媽的臭屁。』順手就是一掌。打得警察抱頭而竄』唉。那時在北京眞可橫行一世。什麼游藝園?啦新世界?啦都可以隨便的逛。裝老實是不行的。土匪可以當老爺。暗娼可以當太太。這種男盜女娼的世界。老實不是白吃虧麼?人們的生命。是這樣的短促。活一天。就要快樂一天。誰管那品行不品行』。

他講到此處。露出一排白的牙齒。笑了一笑。彷彿 他抱這 種高超的『人生觀』會得我的同情似的。我也不禁附和着微微的一笑。他又繼續說道。

『我們軍隊從北京 開回省城的時候。鎭日沒有一點兒事。很覺着寂寞。我便租了三間房屋。將家眷接來。時常的會些朋友打打牌。但是我們師長的二少爺。也很喜歡打牌。常常到我家裡。他所交接的。都是一般濶少。常到我家打牌。差不多都混熟啦。

一天。二少爺對我說。『今天晚上。在你家打牌』。我滿口答應着。他說。『不是。現在有一個肥猪。我要叉他一下。得着利益。總勞給你一點。你也得入局』。

我說。『極願幫忙』。我們兩人。當下定了種種的暗號。到晚間。果然二少爺領了一個少年來!。驕穿的很濶。什麼腿子皮襖。貂絨大氅。都是非常的値錢。我仔細一打聽。原是某藥局一個少財東。於是大家引見了一回。說了幾句套話。就一齊入局。打的是一百塊錢的二四。初次我和二少爺沒有正心打。假裝輸了幾十圓。赶到打完一場後。那少年非常的高興。我們休息了一回。又重新入局。這次眞認眞的叉起來了。可憐那傻大頭。還說手氣不好。接連打了兩場。到天亮的時候。那少年的現款輸淨不算。格外竟輸到一千二百多元。那少年還要打。二少爺說。『身上疲乏』。就拒絕了。少年應許三日後將錢送來。垂頭喪氣的就走了。二少爺就吩咐我說道。

『三天後他不送錢來。你就帶人到他家找他。給錢。無事。不給錢。就要他嘗嘗咱們的利害』。

三天過了。那少年不但沒送錢來。連人影也見不着了。我就帶着五個弟兄。一直找到他家。說是。『沒有在家。出門去啦。』我知道他是故意避難。後來訪詢三四天。就在平康里遇上。當時被我們捉住。拳打。脚踢。教訓了他一頓。緊接着就帶到營裡。又重復打了一頓。就將他圈禁在一個黑屋裡。後來他的家裡聞知。託人向我們二少爺說和。拿一千塊錢了事。二少爺給了我二百塊錢。算是酬勞。

先生。你說這種有錢的人。眞怪。遇着正當的事情。好意的要他帮助。他反道說。『你是敲詐。』一毛也不拔。偏是設這樣法子。擺布他。他便把錢痛痛快快的拿出來』。

『唉。人們的事。多半是自己鬧壞的。我們的伙伴。現在有經師長放到連長的。也有當到副官的了。』他說了這幾句話。忽然沈吟了一會。現出悵惘。懊喪。的神氣。又繼續說道『我若不自己……也許比他們還强呢。』

我們師長共有五個太太。三太太尤其年青而漂亮。平常鬧門的時候。總是我跟着。他那時髦的裝束。和美麗的面龐。實在很動人。但是我一點不敢存非分之想。軍界人翻臉無情!先生。你是知道的。─設若我有旁的舉動。不消說。就得嘗一顆衛生丸。可是心裡雖然知道這種情形。遇着機會的時候。也就忘了。我是師長的舊人。內外都不很避忌。三太太是我常跟着出門的。當然是更熟識。不知道怎麼一回事?。他忽然看上我了。和我說話的時候。總是笑嘻嘻的。完全沒有旁的太太那種大架子。就是招手喊我的時候。也顯出一種柔媚而溫和的神情。因爲我蒙他這種的青眼。在他跟前。也就很特別的殷勤。每逢在公館遇到一塊。眼前無人的時候。他便常常用話挑逗我。我也樂得有意。無意。和他開開玩笑。

一天晚上。師長在公館裏會客。喝得大醉。便扶到二太太屋裏去了。他乘着這個機會。就唔唔的把我叫到他的屋裏。這時已經到了十二點鐘啦。屋內一個旁人也沒有。她笑着臉兒。輕輕的向我說道。

『我獨自一人在屋裏睡。很害怕的。你就在這屋裏住罷』。

『回太太。不敢』。

『傻小子。你裝什麼假惺惺?』

我這時也放下笑臉兒。心裏暗覺高興。但是仔細想道『不好。不好』。倘若師長知道。命─命沒有了。』又轉想道!『啊!我若不從她。她若老羞變怒。向師長下幾句讒言。飯盌─飯盌─保不住了。』我心裏是這樣的利害交戰。志忑不定。但是碰到這種事情。究竟是進退兩難。最後我便下了一個決心。管他媽什麼利害不利害。便笑着向他說道。『太太恩典。不敢不領。』

於是息了電燈。並頭倒下。我們倆人便如此。如此。的結合了。我也竭盡平生的能力。報答太太厚愛之恩。挨到四點鐘的時候。輿會已盡。我便披衣悄悄的出去。幸喜無人撞見。自是以後。她更是溫柔而和藹的對待着我。有了機會。不曉說就可代理代理我們師長的職務。

這一天晚上。師長忽然命人喊我。我還以爲像平常那樣。有什麼事情?吩咐我呢。

師長在客廳裡。坐在一個古老式的椅子上。屋內燈光通明。四個馬弁。─我們的伙伴。─旁邊侍立着。我剛踱進門內。只見師長露出一幅怒臉。眼睛很很的瞪着我。我便極迅速的將右手加在額上。打了一個遮。說道。

『師長有什麼吩咐』?

『媽拉巴子。你摩摩你腦袋。還有沒有?』。我知道不好了。─事情犯了。─心頭突突的亂跳。屛着氣息。一絲兒也不敢出。

『反叛造的。你把我蹧蹋壞啦。拉下。斃』。

這時我心裡慌了。彷彿槍彈在腦後。颼的一聲穿過似的。幸喜我們的伙伴。平素處的很好。他們就跪下啦。我也跪下。師長拍桌怒罵。到半點鐘之久。怒氣稍息。靜默了一會。才說道。

『你小子。我不看你多年跟我的舊情。一定斃你。打』。

這時那四個馬弁起來。左右開弓。向我臉上。批拍。批拍。的。打了幾百下之後。師長又怒說道。

『混帳王八羔子。你還不快滾』。

我這才說聲『這』。像揀着一個命似的。頂着腦袋。跑出來啦。當時心裏納罕。險些把命掉了。

但是我與三太太的事情。』如何就破露了呢?後經詳細的考察。才知道三太太。和四太太。因吃醋爭風。鬧出點意見。有一天我和三太太鬼鬼祟祟。恰巧被四太太瞧見了。當時我們並不知道。他就告訴了師長。才把這層黑幕穿破。

從此以後。我在城裏也住不了啦。便携帶家眷。回到鄉下。但是無事可做。像以前的那樣任意揮霍。是不成的。幸虧賣大煙。設賭局。是我從前專門的事業。我是不隔行的。我便招集當地的一羣無賴。土棍。闘秧子。終日在我家裏。不是賭。就是抽。警察們知道我是不好惹的。也不加干涉。這時我所收入的。也滿足以維持生活。

可是心裏總覺着不暢快。時時的回想到以前…回想以前那種景況。─喝呀。吃呀。看戲呀。門牌呀。打茶園呀。玩呀。樂呀。時後追想。眞有餘甘。並且我們師長帶着我們去校閱的時候。我們騎着大馬。登登飛奔的跑去。此時數千百的兵。站在一個廣大的操場裡。槍枝林林。刀光閃閃。見得我們來了。喊一聲舉槍』。鼓號齊鳴。兵士們都舉着槍。我們這時馳騁過去。繞操場數匝。很迅速的翻身下馬。那又是何等的雄壯呀?。我如沒有那一回事。什麼連長營長。不早到手了麼?唉!我這前程。扔的眞不值。

我是常常的這樣回想。越想越不高興。一天一天的。志氣就頹靡了。到了悶極無聊的時候。我就吸口大烟。提提精神。但是不到半年的工夫。烟癮也成啦。這時心裡沒有什麼想頭。終日伴着那熒紅而顫微的小燈。和不滿一尺長斑駁的竹管。那就是我的好朋友了。

先生。你說朋友是不可缺的。無論何人。朋友是不可缺的。我有一個朋友。─現在吉林當軍官。─他聽說我是到了這種景況了。就給我來了一封信。很懇切的勸告了一回。並且應許給我找事。我志氣一振。烟癮戒除。就跑到吉林去啦。於是我的朋友。就將我薦給某旅長當馬弁。現在到差。還不滿兩月呢』。

他說到此處。很興奮的露出一片笑容。彷彿又很得意似的。我也微微一笑。這時注視着窗外。陰沈沈的黑幕。已竟籠罩了大地。─寂寞。─黑暗。─愁慘。─火車行在曠渺荒涼。的郊野中。發出一種隆隆而奮怒的聲音。我這時腦海湧現了。─兇惡。─狠毒。─軍人。─洪水。─猛獸。─人生環境。─社會黑暗。─這種種的聯想。在腦海裏不斷的翻騰而起伏。─嗚嗚……汽笛響了。車轟然的一聲進了站臺。我收拾收拾東西。站起來。和這馬弁一點首而別。

借馬弁口裡。自述一番。段段情事。無不活現。描寫手腕。亦自不凡。確係深於文藝者。(丙)

二等當選

馬弁

益知

『老爺呀!可憐他是個小孩。一味的貪玩。沒看見老爺從這過。纔把老爺撞了。若是看見。再也不敢。請老爺宥恕他吧』說話的是個老年人。顫顫的聲音。臉上帶着恐懼的樣子。身傍站一個四五歲的孩子。衣服上有些泥土。張個大嘴。只是哭啼。彷彿是受了委屈一般。那老人一壁哄他。拍去他身上的土。一壁還哀求前面那個人。

那人是怒目橫眉。氣忿忿的說道。胡說!他小就沒長眼睛。能往身上撞嗎?把我新換的制服。都給弄髒了。還螄臉哭。說我打他。我連你這老東西。一塊帶着部裡。打一頓』說着便用手牽那老人。

老人嚇得淚都流出來。連着打躬說。『小孩的不是。誰都知道。就求老爺高高手。放我公孫倆倆過去。』又手指那小孩。接續說道。『他是個沒娘的孩。老子又出奔在外。就剩我養護他。眞是可人憐的。老爺修好。上天也保佑陞官發財呢。』說完又打一躬。那人聽了陞官發財四字。纔略微有點笑容。放鬆了老人。

這個當兒。已經經圍了好些人。這些人原是 看小孩們捉迷 藏遊戲的。見一個穿黃泥短服。肋下帶着火腿般物的人。把小孩給打了。都是滿心氣忿。敢怒而不敢言。後來見老人分訴。也就一同勸說。『小孩子不知好歹。望老爺容讓一遭吧。』又敎老人陪個禮。那人纔走開。還說。『便易你兩個……』

一個華麗的沙發上。坐個体胖多髭的人。很安逸的吸雪茄烟。噴了滿屋烟氣。一會兒。抬着喉嚨。高聲叫道。『得勝!得勝!』就有個人應聲而來。自然是得勝了。他慌慌張張的。會沒看見眼前還站個三尺高的孩子。左腿一抬。就給撞倒了。那孩子倒在地下。連哭帶喊。把得勝臉都嚇白了。急急抱起說。『少爺別哭。我給買糖菓吃。』不論怎樣哄他仍是哭個不休。

沙發上坐着那人。看了大怒。站起身來。戟手罵道。瞎眼奴才。地下站人也沒看見。快拿馬鞭給我打。那得勝早就跪在地下。叩頭說道。『大人息怒。小的實是瞎眼。請大人開恩!』

那人揮手作勢。還是教打。只見一個姿容秀麗。妙齡女郎。走過來。口稱。『老爺。得勝犯過。本應該打。但是他聽老爺呼喚。一着急纔把少爺撞了。本是無心之過。竊看他平日殷勤。放了他吧!』說着話。又送一個眼丰。那人瞧女郎一笑。回過頭來說。『起來!』『今天不是姨太太講情。活活打死你這奴才。』得勝起來。謝過女郎和那人。漫漫的出來擦擦頭上的冷汗。說是『好險呀!』

諸位閱者。你說得勝是誰?原來就是在街上打小孩。發威那個人。若問他是作甚麼的。有知道的說是『馬弁』

此題寬泛已極。苟不得其扼要處。必失之於膚淺。益知君此作。於描寫工夫。已具相當力量。掉尾姨太太說情幾句。情事宛然。當於字外求之。(丙)

三等當選

馬弁

冬人

雪已住了。北風不住呼呼的吹着人臉上。就像針刺一般。大街上連人影也沒有。巡警抱着槍。縮着脖。踱來踱去的。已是半夜十下多鐘了。遠遠的跑來二人。看光景必是老兩口。老頭披着披着破麻袋。老婆穿着薄綿襖。凍的眼看就要不行了。正在『冷啊冷啊』的叫苦。嗚嗚的來了一個東西。聽着兩個明恍恍的眼睛。被白雪一照。更顯得閃閃可怕。如狼似虎的。帶風而來。老兩口正自打戰。不提防背後嗚的一聲到了腦後。一回頭的工夫。這個東西可就壓將過去了。竟把老頭撞出一丈多遠。忽的從上頭咚的跳下一個東西。帶着金帽。跨着勝蹄。穿着皮靴。惡狠狠的照着老頭踢了兩脚。罵道。你瞎了狗眼啦嗎。他媽拉個巴子。我們大人的電車過來。你不閃開。媽個長。媽個短。罵個不止。罵罷。氣哼哼的招呼了半天。來了一輛洋車。說。快快上賈公館。上了車。飛也似的。一轉眼就不見了。一則是老頭凍餓─一天。就早凍了。躺了半天。聽不見人聲。─纔忍着疼。掙命似的爬起來。四下一看。老虎似的東西。早已不見踪影了。遂叫道。唉呀。可撞死我了。你在那呢呀。管叫也沒人答應。一回頭。見他老婆動也不動。躺在我下。連忙進前說。你別睡啦。冰凉的地。說着用手一摸。渾身挺硬。鼻子連氣也不出了。不由放聲大哭。鬧的房上烏鴉呫呫亂叫。好像替他悲痛似的。哭聲被風送入巡警耳朶裡了。急忙尋聲找來。怒道。半夜三更。大驚小叫的幹什麼。快快起來走哇。老頭哭着說。老爺。救命啊。遂將怎樣被撞。又是什麼假大人眞大人的哭訴一遍。巡警聽了。縐着眉頭半天纔說。方才那個電車。是賈大人從大舞台看戲回來。也是你二人自不小心。怨誰呢。不然你明天找上賈公館。或者也許憐恤你幾個錢。老頭說唉呀。我可不敢去呀。那個帶金帽的。實在利害。壓死人。他還打罵了半天。我若是找上去。只怕我這條老命也得交給他。警察說。不妨事。你明天只管去。你可別說巡警教你來的。說着掏出一張票子說。這有五毛錢。給你住店吧。遂把老頭領進小伙房裡不提。次早巡警找來兩個人。抬着狗碰。鴉默雀靜的。抬去埋了。再說老頭。吃完飯。一路打聽找到賈公館門首。一看。眞是高樓大厦。非常的濶。別提多威武了。正自看得出神。叮噹叮噹的脚鈴響。回頭一瞧。正是那個帶金帽的坐着洋車跑來。下車說道。老頭。你張ㄚ什麼。快快滾蛋。老頭連忙跪下。將昨晚之事。如此如彼。述了一遍。那人道。你是死人嗎。想必是他不顧意活着。老頭道。求老爺憐恤。小人本不是乞丐。小人是老虎庄人。小人的兒子。名呼胡二虎。那人聽着不覺一愣。自幼嬌生慣養。漸漸的忤逆起來。到了十四歲。每日隨着惡棍浙混。沒有幾個月。就入了大帮爲匪了。以後又聽人說。又混入軍界了。小人一聽。還有一分指望。日後能以回來。不想候了二十多年。也沒信息。又赶上今年大旱。實在難以糊口。沒法。纔進城尋找他來。一連找了兩三個月。也沒找着。天天當賣。直到如今。店錢也打不起了。店主時不容刻的。硬給攆出來了。也是老天不可憐窮人。偏巧他竟死於非命。說着不住哽咽起來說。小人的兒子。也在軍界。望求老爺給打聽打聽。如果能找着。小人脫驢變馬。也必報答你老的天恩。說罷。叩頭不止。那人道。你兒子到底叫什麼名字。老頭道。他叫『胡棟才』。那人一聽。立刻面如土色。也得得的打起寒戰來了。心中暗道。此人定然是我父親無疑。復又細細的打量半天。不由悲懼交加。若認他。又怕旁人笑話。不認。又不忍心。左右尋思。忽然把心一橫。臉上現出怒色道。誰敎你們躺在大街上呢。我們的電車還撞壞了呢。敎你賠。你賠得起嗎。那有的事呢上這來要錢來啦。你也靡睜開眼睛看。說着大搖大擺。走進院去了。老頭一看。直氣的話也說不出來了。剛要起來。脚下一滑。就跌倒了。他的靈魂。早往地下找他老婆去了。

二等當選　馬弁
魚書

王升和張得勝說。他媽拉箇巴子的。這幾天把我悶壞啦。旅長老也不出門兒。今天好容易才走了。咱們倆也找箇地方玩玩去。張得勝說不行。我他媽把錢花了啦。動不了身。王升說。我說你這小子不行呢。花了啦咱們借去呀。張得勝說不妥。是凡能借錢的地方。我都借遍啦。老也沒還人家。也不催討。都是旅長交結的商家。簡直我都磨不開見人家了。王升說。咱們不會上生地方借去嗎。必得他媽熊瞎子吃包米。認准一條壟啦嗎。張得勝一聽說。哦。那們借去呀。可也行。祇我一年多沒幹那箇營生啦。怕有點兒手生呢。王升說。不要緊。換上便衣。自管跟我來。二人核計好了。也不用細打扮。撤去肩章帽子。套上一件靑布面羊皮襖。把自來得喂上了子。戴上便帽。一看天色將黑。便告訴別人說。上頭若找。就說我們出去睄一箇朋友。一會兒就來。說罷溜着走去。眞快。沒用一箇鐘頭的工夫。倆人坐着洋車回來了。進屋打聽說沒人找。脫了大衣。到裡間打開小包一看。是一千二百元奉大洋票。五百元金票。零碎小票和中交票。是二百二十六元八。倆人平均好了。收到腰裡。歡天喜地的掏出紙烟來吸着。王升說。老張怎樣。一人有這千八百的。還不够花幾天嗎。張得勝是笑吟吟的不言語。一會兒牆上的鐘。打了八點。張得勝說眞箇的。今晚到是還出去不哇。天氣已經不早。若不然。咱們歇一晚上。明下晚再出去玩去。王升說。幹他媽這們點兒活計。還乏了。走哇。咱們先見太太掛號去。你見四太太。我見三太太。可別給大太太知道。說着分頭做去。王升進二門。一直便進了上房。打簾子到西裡間。見三太太正擺着烟燈在炕上自己燒烟呢。先來了一箇立正。三太太抬起頭來。微微一笑。瞅着王升說。你進來幹甚麼。王升直挺挺的立着。說跟三太太回。我哥哥來了。今晚要走。我送他上站。十二點五十分的火車。恐怕晚了回不來。跟三太太掛號。三太太一聽。斜着杏眼。拿着似怒非怒似笑不笑的模樣。說你這小子眞他媽也怪。旅長在家這些日子。你老也沒事。可巧旅長今天走了。我正想找你……說到這噝的一聲又笑了。說你去吧。但分能回來。可早些。怕旅長知道。打折你小子的腿。王升連着答應是是退了出來。到外院屋裡。見張得勝早已換上便衣。在地下繞過來繞過去的等着呢。見王升進來。說你怎去了這們半天。沒准號嗎。王升說。准到是准了。可就是。說着嘻嘻的。一擠咕眼兒。一伸舌頭。張得勝一見也就不往下問了。王升反問張得勝說。你怎那們快呢。張得勝說。一箇掛號有甚麼。不過三五句話。誰相你們那樣絮絮叨叨的。王升說。你也不用掩着耳朵偸鈴鐺。你們那些事。還當我不知道呢。咱們有算賬的那一天。張得勝也不答言。催着換好了衣裳。並肩出來。張得勝說。往窰子太早。不如咱們先聽戲去。上會仙看喜彩鳳。他那臉子長的眞好。王升說。好。便喊了兩輛洋車。一直的跑到會仙茶園。王升掏出一毛錢來。交給車夫。說這是你們倆的。車夫說你老回回手吧。三四里路。你老才給半毛錢。王升一聽。說給你多少。上去就是一箇大耳光子。打的車夫一溜趔趄。一聽口音。知道不是好惹的。提起車把。赶緊走開。回頭二人並不謙讓。搶着走進了戲園子。轉過屛風。一看座已滿了。找來找去。見三排正當中。有倆閒坐。便一屁股坐下。台上正是笑鴻影的刀劈三關。聽着不大明白。不一會從旁邊來了兩個人。瞅着王升張得勝說。借光二位。王升說借他媽甚麼光。二人說。我們早就來啦。因爲才出去小解。回頭你們二位怎就坐下了呢。王升說。誰敎你出去啦。戲園子是你一箇人的嗎。照坐的一聽。赶緊跑過來。說不要緊。我給你們二位找凳子。王升說。我們就看這好。找他媽甚麼凳子。照坐的赶緊又說。給他們二位找凳子。轉過來。又向那兩個人商量。那麼個人一看。也沒法子。只得另換個地方坐下。一會兒賣票的過來。到王升跟前。說幾位。王升一聽。便覺有氣。心說長這們大看戲。也沒花過錢。今晚怎的呢。必是看我們沒穿軍衣。心裡着實不痛快。好在才發了一注財。花幾角吧。完了咱們再算賬。遂買了兩張票。賣票的也看出來他不願意。賣完票。偸着和照坐的說。看那倆人面熟。好像那營裡的人。照坐的說。你這一說。我也想起來。那不是某旅的馬弁嗎。往常來都是穿着軍衣的。你快把錢給他送回去吧。不然。一會不定找甚麼錯打開呢。賣票的一聽。赶緊拿着錢。繞到第四排前。站到王升身後。低聲說方才沒看出來是你們二位。票錢……剛說到這。王升一回頭。劈頭連着便是三四大巴掌。說他媽拉箇巴子的。給你賤啦。你又來幹甚麼。賣票的連忙說。我給你老送錢來了。你老別生氣。王升說。你給我送的甚麼錢。我看得起戲。花不起錢嗎。賣票的也不敢言語。把錢放在前面凳上。慢慢的溜之乎也。後面稽查聽着了。便過來一看。原來是他們二位。便點了點頭。看看事情已經完了。也沒說甚麼。赶緊走開。這時戲已唱過四齣。應該喜彩鳳的辛安驛上場。卻換了康喜壽的長坂坡。二人更不高興。一商議不如打茶園去。多玩一會兒。住下。倒比在這强的多。核計好。起身出了戲園。坐上洋車。一直跑到平康里住下了。可憐那三太太四太太。夜裡打發老媽子出來問了好幾次。也沒找着。明日回去。還不知怎樣發落呢。

笑中有淚。蓋馬弁者。可發深省。(丐)

三等當選　馬弁
吳裔伯

『一年一年的過。眼看民國十一年又要到了。大發已經當三年差啦。自從他開到北京一個錢也沒捎來。誰承望連年年景不佳。又加上國家稅捐的徵收。衣食都不充足了。前天他來信說。十一月十五前後回防奉天。差事很好。他的大人還要升官。或者兒子也可以隨着上升。有這一下子。老漢豈不是抖起來?誰還怕他催款的和清鄉的呢?他們不來欺負我。我還要欺負他們呢。但他雖是回奉。縱是官身怕不能自由。所以我才來到奉天找他』。說這話的人。正是大發的父親黨老。卻是我十一月十四日那天在旅館同寓的。又老實。又忠厚的一個可憐的善老頭。十五一早。黨老穿了一件帶白斑點的青棉袍。繫好了布襯纏腰帶。一個破舊的黑毡帽頭。補着兩塊狗皮。也戴上。可是這般冷的天氣。並且那双舊袜鞋。還露着脚踵。所以他一走三顫的往外邊去。我問了一聲何往?他說去找兒子。一頭說着。很高興的就走了。

午後四句鐘。方見黨老回來。面色暗淡。低着頭兒。一聲不響。恰怕的走進自己號內。我看他是很可憫的。打量他在街上必是遇着什麼禍事?不然。怎麼就乘興而去敗興而返呢?我存着一份安慰他的心。所以我就走進他的屋裡。只見他躺在炕上。也不睬我。我就問他道。『你爲什麼如此?可找着你兒子沒有?』黨老自作不知。後來被我催問不過。方才抬起頭來。擦擦眼說道。『請坐先生。兒子可找着了但是……』。他眼圈一紅。咳了一聲又倒下了。我心裡說。『這是怎麼一回事呢?已經找着兒子。爲什麼還懊喪呢?或者他兒子遇着什麼不幸了』想到這裡。幾乎也落下幾點淚來。我又緊問到底是怎麼了?若有爲難。我也可以幫助你。他才又千難萬難的坐起來。復擦擦眼。用一個羞愧而悔喪的口氣說道。『我也不知他的營在那裡。只可抱矇去找。凡有軍人把門的地方。我都問徧。遇着好說話的。就當眞去給我找一找。還有我剛一上前。就將我赶出。老爺不知叫了千萬。我也未找着他。可巧走到說書場裡。只見他坐在上位。穿着黃呢軍服。戴着狐皮大帽。腰裡插着手槍。還有三個人和他一排坐着。服裝也和他一樣。別人聽書的都離他們很遠。起初我也未說話。直等到他給了姑娘兩塊錢。那時我當眞忍不住了。于是分開衆人。擠上前去。拉他一把。叫聲小子。往下再也說不出什麼。眼淚就滾下來了。那幾個同伴說。『那來的化子。老爺跟前討麥。快滾蛋。休惹老爺怒發』黨老說到這里。兩眼一直。又不出聲了。五分鐘過去。才咳嗽一下。滴下幾點淚來說道。『我那鳥剎的逆子。並不理我。將身一抽。就溜了。這還不算。姑娘又說我攪了她的買賣。又將我的……』。說猶未了。只聽攔門甚急。怒罵的聲浪大起。我剛想去看看。只見掌櫃的抱着血頭。低聲說道。『禍事!禍事!前天搗窰子大發走進屋來。朝黨老行個禮道。『兒黨虎來了』。黨老也未就理他。我便抽身要走。黨老說不必。這時才給我向他兒子引見說『這也不是外人。我新認識的一位先生。這幾天多蒙指示。很感激他』。我只得又復坐下。党老兀自一言不發。瞧瞧兒子。淚又禁不住了。大發說道。『爹不要傷心。今天我正在人多的地方。我又是個馬弁目。誰不尊敬我。你老穿了一身破爛溜丟。還叫我一聲小子。那時若認了父親。豈不被人嗤笑?顏面也太不好了。無奈我才硬着心腸。不知聲。隨在你老後邊。才找到這裏。我侍候過大人。就傖客來了。剛巧到門上。他們不給開門。我才怒發。打他一頓。出出這口悶氣。你老不要誤怪。明天給你換換衣裳。再出頭吧』。說着。從腰裡拿出二十塊錢來。交給党老收了。這時黨老的氣也銷了。說道『現在你可當官沒有?可是多大的官』大發將大帽子一摘。放在桌上。搔了搔頭道。『現在還未當官。可也快了。我年隨大人到北京的時候。諸事多虧我。還記得北京的窰姐。不喜歡奉人。大人去逛。被她們醋了一回。旅長大翻。帶着我們搗打。誰也沒有我鬧的歡。不但打了姑娘。所有的東西也都給打碎了。這件事就深得大人的歡心。還有一次。因爲大人虧空很多的軍餉。沒法補還。我出了一條妙計。收拾了幾家肥戶。大人更爲喜悅。每月又多給我二十塊錢。並賞了我一個美名叫做『黨虎』『以後越越的親愛我。我侍候也加十二分小心。沒有一事不稱大人心的。夏天打扇子。冬天溫被窩。以致脫靴。穿衣。開飯。倒茶的事。非我不行了。所以大人常誇我人物漂亮。作事伶俐。一天我正給大人溫被窩。全體卸脫得精光。躺在牀上。大人正赴宴回來』喝個半醉。瞧我兩眼。微微的一笑。說了聲好小子。我剛要起來他說不必。我再也不敢動一動。他也脫個一絲不掛的。鑽了進來。……這時我心中懷了懺罪陞官的念頭也就忍受了。以後果然待我不錯。越加親近。無論在外邊惹了踢天大禍。也不辦我。到也很得意。很自在』。說到這裡。只見進來一人。頭上纏着白布。向大發納頭便拜。很恐怕的說『求老爺恕過』。原來是店東包好傷口。還怕大發發作。前來陪罪『起來吧。有我呢!』黨老是很高興的說。大發也說。『以先總是不認得』『屈尊屈尊』。店東才起身道謝。搬個椅子也坐下了。

大發這才接續着又說。『這還人算。難心的多着呢。因爲大人親近我。所以太太們也不把我當做外人護着。小姐和少爺們。也都願意我領着玩耍。有一天晚上。大人沒在公館。小太太那裡的老媽來找我說。太太叫我急去。我想什麼事呢?或者白天買東西的賬不對了?要加什麼罪過?只得硬着頭皮過去。走到那裡。見過了。她卻和顏悅色的。用一個柔靄的聲音說道。嘀『！黨虎呀。大人常不在家。我很孤寂的。從今以後你可常宿到這裡。給我作件。』說完了。又瞧我一眼。此時我可沒了主意。你們想。我若不從呢?她老羞成怒。必給我回上大的。說我無禮。差事不殺還不算。怕連命也難保。若是答應她呢?大人知道也是不免。寃一上下瞞得過去。小太太也能美言。所以我就從了。以後我又加倍小心。現在已經一年多了。也未漏像。差事越發紅了。誰想最吃虧的。就是大的捨不得我走。小太太也捨不得我走。所以官缺到有。就是不讓我陞。若再編師。大人陞師長。我至小也要個營長當。這時黨老聽得十分高興。眼淚也沒有了。臉上縐紋也放開了。眞正笑容可掬。我覺十分難耐。便站起身來。他就搖搖手。挺挺脖子。聳聳肩窩。向我說道。『坐!坐!忙什麼?聽着他說沒有?我又不好就走。只得坐下。那店東便插嘴道『那是老爺造化。太老爺的福氣。連敝店也要沾光了。』

黨老復笑嘻嘻的問道『可是呢。還有一件事我還忘了!你是很發財啦。但是媳婦可有沒有?』

大發挽了挽袖子說。『別提啦。錢可是弄了不少。若遇着出門啊。修工啊。或者是買東西啊。那次不賺些錢。此外還可以設賭抽頭。販賣黑貨。誰敢來攔。每年都要得個萬二八千塊的。若是實在沒法。拿着這個朋友。(摸着槍說)到什麼地方都能搜來錢。但是我又好吃。又好逛。鴉片也忘不住抽。所以也沒有剩下多少。媳婦却也娶過兩回。第一個就是前年午到北京時候。周家舖子的姑娘很俊俏。一天她在門外被我看上。我就隨着進去。幾乎鬧出人命。千方百計。才遂了心願。後來還是大人出首。她父才甘心把女兒給我。後來我出外去逛。她常攔我。被我毒打幾次。不知她怎就會死了。今年八月間又娶了一個。到也不錯。十分風流。感情又很好。可惜不過三個多月我們就要回開。我嫌棄她。就拋下她了。難道這麼大一座奉天城。沒有一個女人物麼?就惡我……』

大發說得十分高興。黨老也聽的十分出神。店東側着耳朵。只聽大門又有人搥。並罵道。『她媽那□的。爲什麼不開門?』店東起身出去看門。大發說。『去。大胆東西。拉進來。打雜種。』但門已開了。進來一個人罵道。『誰他媽那□要打?打誰?瞎眼。』大發說。『原來是你那人道。『慚愧。慚愧。這位老者是誰?』大發頭一低臉一紅說。『是我家管事的來替我父親找我的。』黨老的顏色依舊又黯淡了。那人說。『快走吧?大人肚疼的病。又犯了。已經找了你半夜。』

我此時萬分難耐。趁此一亂。就走進自己號內。那裡會睡得着。尋思了一夜。馬弁究竟是處於何等地位。自還是沒有定評。請海內諸大家思量一下子。

莊諧互見。亦自可喜。且能將馬弁之虛榮心寫出。別有見地。(丐)

女子大學生之選手

(英國女子大學生之競滑選手)

二等當選　宜春里
措大

哈哈今天是過年。照例放假三天。措大白日裡忙了一天。晚飯後想起西門外宜春里新修成大概許有新來貌美的。趁着有工夫。領略一下子。有合式的。或者扎個釘兒嚐々新。也不離。想到這便坐上洋車。一直的跑到了。開付車資一看。挺熱鬧。往來行人不斷。也隨着他們往裡走。兩旁房屋很多。都是懸燈貼紅。出入遊人非常擁擠。裡面姑娘都是妖精一般的打扮。沒有歲數很大的。多半是關着門。從門裡隱隱的射出燈光。走到街當間。有一家。忽然開了門。出來一人。低頭去了。看屋裡有一個十三四歲的小姑娘。一臉天眞的孩氣。長的極美。不用說別的。便是那兩汪秋水。也就勾人魂魄。心想這個不錯。若錯過他。再找不着了。遂放開脚子走進去。聽忽的一聲。門已關上。借着燈光仔細看那姑娘。雖不能閉月羞花。沉魚落雁。卻有幾分姿色。頗有動人之處。卻見他伸過小手來。替人解鈕扣兒。笑吟吟的說。快來吧。說着卻撲簌簌的掉下幾滴淚來。措大一見。不由不生氣。說。花錢是買樂來啦。你怎麼哭起來啦呢?這箇地方。本是有錢便行的。我措大雖然寒酸。也沒少給你錢。春風一度。你東我西。並不是叫你跟我過日子去。看我沒勢力不打腰。怕跟着我受了罪。就是怎樣歡迎那虎而冠者。也犯不上在這一會兒的工夫。這樣反對我措大呀。你這一來我。是非常之不高興。快把錢找給我。我上別家買樂去。大過年的。不便和你惹閒氣。姑娘一聽。更嗚嗚咽咽的哭起來了。一面說。老爺可別走哇。你老若這們一走。我三天也不能得好氣受。我這哭。並不是不歡迎你老。唉。不瞞你老說。今年我才十四歲。一天還沒過完。已經接過二十三個客了。你老是花錢的。我那敢不應酬。只因實在挺不了。打算不應酬。是萬不能行的。自已心裡難受。不覺落下淚來。別說是你老這樣文質彬彬的。就是撿大糞掏尿缸的。我若不把人家答對樂了。也不行。我已經是經過多少人了。人到這裡。沒錯還要找錯呢。不敢一時大意。萬一一時有個照應不到。便了不得。遇着好說話的還好。不說別的。不過人家往下不來啦。遇着不好說話的。打鬧一陣。央告着人家才走。再有軍營的老爺們。更是不好伺候。進來不說長不道短。早晚等完了事兒。才找邪火兒。倘若把錢找給他。還是罵天扯地的才走。這晚上若有住局的還好。不然這一夜的苦。更是不得了。脫下衣服。拿皮鞭子抽。問怎都把客給伺候走了。一夜也不用想睡。明日早飯後。還得照舊出來營業。隔兩天沒局客。還得陪着領入的住一宿。簡直求生不得。想死不能。措大一聽。這才明白。暗想原來他們還有這些苦處。看他們擦脂抹粉。高唱低歌的。必是一個樂趣兒。況男女交合。原爲暢樂。誰知裡面卻有這許多波折。獨很這班開窰子的。都把天良喪盡。同是一般四肢百骸俱全的人。怎的竟把他驅使着當牛馬生畜給他們拽套呢。便是牛馬生畜。使乏了。也得教他歇歇。簡直不是把這人類的連牛馬生畜全不如啦嗎。況且這個地方。旣無風花雪月。又非楚館秦樓。花錢的人。都是色攻腦門子。屯老兒抗口袋。進門就倒。生張熟魏。你東我西。如同二八月的貓叫秧子狗起羣一樣。碰上就幹。過去拉倒。在野蠻時代。本無足怪。中國開通最早。自有聖人敎化以來。這種惡習。早應剷除。偏這下等窰子。越多。越多越盛。這不是文明大發了嗎。措大由這一而二。二而三越想越多。低頭不語。一會點頭微吁。一會兒又搖頭長嘆。也顧不得看姑娘。姑娘自已落了回淚。一瞧措大這種情形。以爲必是大不願意了。忙的擦了擦眼淚。笑迷迷的伸出一雙藕臂。摟住措大的脖子。貼着臉兒說。寶貝。尋思甚麼呢。措大忙着分開姑娘的手。說。且慢。我問你原藉是那裡人氏。做這營生多少日子了。姑娘正滿面春風的滿嘴裡甜哥哥蜜姐姐的叫着。聽措大這兩句話。眼圈兒一紅。眼淚如斷線的珍珠一般直落。委委屈屈的抽搭起來。連一箇字兒也說不出來。措大一看也沒法再問。忽聽外面有人喊起來。說不行。我沒有閒工夫再來。我們當的是官差。你們這營業很發達。一天一夜賣錢很多。頭頂着人家的。脚踏着人家的。怎不先給人家打租子呢。誰三盪四盪的跑這箇。錢用的急。堂長直催。不說你們不給。倒說我們沒來。再者我們同善堂。是一箇大慈善的機關。誰錢除了堂長大家的薪水而外。都是辦慈善的事情。你們沒聽說初冬的時候兒。還唱了三天義務戲嗎。人家都是捨錢助善。誰相你們住着人家房子。還不願意給租子呢。又聞有一個極和靄的聲音說。你老別生氣。不是不願意給租子。是因爲年前那幾天的事兒不大好。錢不够花。况且這房租也太貴。不然你老先少拿點兒。又聽那人益發大聲。說不行。若不多租幾個錢。誰修窰子。我是替買看吃。這些日子正張羅修病丐療養所。用錢的地方很多。不用絮叨快想法子。後來到底和靄聲音的人。不知小聲說些甚麼。便沒聲息了。措大回頭。便和姑娘說。你不用着急。錢是不要了。你也不用應酬我。叫人開門。我好走。姑娘是千恩萬謝的。又鄭重問措大貴姓在那住。措大也沒和他說實話。自已低着頭回來了。一路自想天下事眞有不可思議的。妓女的苦孽。在開窰子的和這群愚氓獸慾的客造成的。而提倡這些人作孽和妓女受苦。偏又是個堂堂的大慈善機關同善堂。並且拿着造孽錢去做慈善事。這不是治一經損一經嗎。可憐這些無數落溷之花。都成了同善堂的轉運公司了。

不是牽爾操觚。掉尾尤覺有力。(丐)

廣順隆鞠躬
蘇正中
馮治華 分社經理
吳肇和 梅棠廣西桂林
趙文澤 湘岑
孫献廷 西豐縣警察第一區區官
夏君明 際唐
王寶善 西豐縣稅捐局長
陳世英
齊春中 景陽

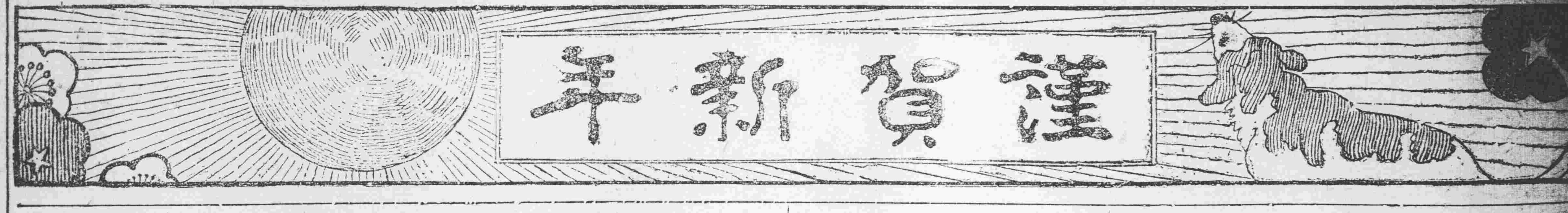

櫻花牌啤酒特約販賣店

長春
松茂洋行
赤木洋行
金泰洋行
鈴木商店出張所

運輸 倉庫 代理 並業附帶營業
長春運輸株式會社
（內國通運株式會社取引店）
（三菱海上火災保險株式會社代理店）
電話 五〇四番 本社專務室
七四三番 同（支配人庶務係）
四八五番 同（運送係 保險係）
六六五番 貨物運搬部（倉庫係 會計係）
九七四番 石炭運搬部
出張所 哈爾賓トルコワヤ街 同 吉長下九臺站街 同 樺皮廠站街

長春富士町 石炭貿易
(大) 大昌洋行長春支店
電話長五八二、五三九、三九四番

長春取引所信託株式會社

滿洲製粉株式會社長春支店
電話長一四番

四平街取引所信託株式會社

長春頭道溝
滿洲醬油合資會社

中華製粉株式會社
大連市 長春

長春燮和棧糧業公司經理 王子敬 日長電話一百二十九番

春長天興福製粉公司經理 邵乾一 日長電話二百三十四、四百三十二番

吉林長春地方審判廳廳長 張錫齡

國務院存記任用簡任職 長春警察廳廳長 長春電燈廠廠長 長春市政公所所長 長春裕昌源製粉公司董事長 王莉山 日電話四十四番

長春福順棧主人 王旭初 日出町一丁目二番 日電話一百六十九番、八百二十一番

長春悅來棧主人 祖憲庭 日電話二百十一番

長春大通棧主人 孫俊傑 日長電話三百十七、八百七十番

長春義昌公司主任 李楓橋 日電話二百七十八番

長春合興公司兼運輸營業經理 王潤生 日電話四百五十二番

長春廣和棧主人 劉芝圃 日出町二丁目十四番 日電話三百七十六番

長春復裕興經理 欒德明

長春萬和公經理 董子山 日長電話六百二十八、千三百三十一番

長春益發合銀號主任 孫秀三 長春西三道街路南

長春亞州興業公司源昌號經理 曲樂亭 日長電話四百八十九番

長春 賓宴樓本支店 日電話七百二十八、七百二十九番、八百一十二

長春日升棧主任 楊煥亭 日電話七十六、八百九十二番

長春巨盛公司包修洋式大樓 李桂林

德源升 長春商埠四馬路

長春永生和烟捲公司主任 郝星三 日電話八百四十四番

長春頭道溝興順長洋貨主任 欒志勤 日電話四百十三番

長春豐順棧經理 劉文斌 日電話三百三十番

長春裕長棧主任 崔義三 電話六百九十四番

長春豫昌興錢莊經理 方際昌 富士町二丁目五番地 日電話二百六十八番

長春稅捐局局長 景霖

益豐旅館主任 郭鶴亭 陳子衡 長春商埠三馬路日電話三百二十七、八百二十番

吉林督軍兼省長 孫烈臣

吉林財政廳長 榮厚

吉林縣知事 于芹 朗崑鐵嶺

吉林永衡官銀錢總號

吉林永衡官銀錢號總辦 劉尚清 海泉奉天

吉林永衡官銀錢號會辦 何械樸 雨人吉林

吉林𨈆酒事務總局局長 李元亮 陶付山東 松毓

吉林永衡官銀號會辦 趙制鵬第 孟南銀岡原籍京江

吉林永衡官銀錢總號總經理 王富海 百川奉天

吉林永衡官銀錢總號副經理 李潽 徵波直隸

吉林永衡官銀總號副經理 李慶榮 敬山吉林

吉林永衡官銀總號副經理 劉際盛 會卿直隸

吉林實業廳廳長 馬俊顯

吉林軍械廠廠長 米春霖

吉林總商會

吉林東三省銀行

吉林永衡電燈廠

吉林清鄉局總辦 保衛團督辦處副處長 朱佩蘭 靄亭直隸滄縣

吉林恒茂大磨公司 總經理 毛殿魁 副經理 孫文周 宋心齋

長春 益豐樓本支店 日電話一百七十九、八百二十九番

長春 花界事務所所長 冠富

吉林東亞糧石貸款公司創辦人 德養源

吉林松江林業公司總經理 董春魁

吉林華森製材公司 經理 柳[illegible]書堂

德合昌煤球廠 經理 張雨亭 設在吉林東關鐵路傍

李毅 怡忱奉天黑山

吉林道尹兼交涉員 [illegible]

長春飯店總經理 梁慎宏

吉林省議員 于議長

柳河第三區區官 宋元臣鞠躬

柳河通順街 同發成鞠躬

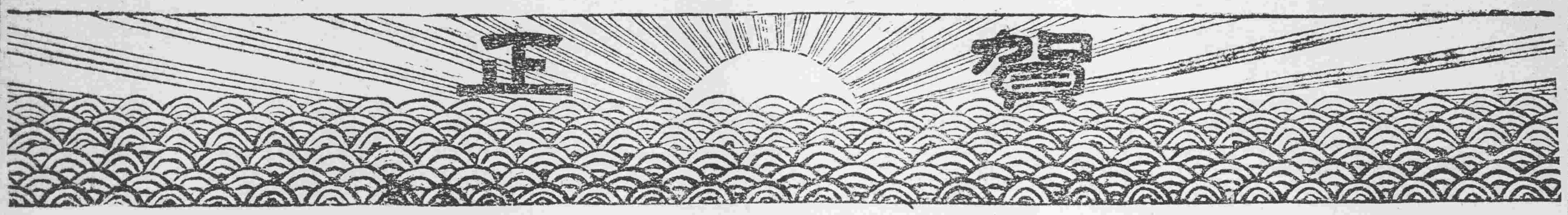

其七

大連市伊勢町 孫德甫 電話一九七八番

大連市常陸町 聚蚨棧 主人段鴻志

大連市監部通 泰華樓 主人王華亭

大連市伊勢町 裕順成 主人劉晏堂 電話六九三番

大連市加賀町 益順恒代理店 主人徐和軒 電話三二八番

大連市監部通 和盛泰錢莊 主人劉效周 電話代表五〇八〇番

大連市來鄉町 樸貨商 東昇和 主人孫蘭浦 長電話二六一九番

大連市愛宕町 福和盛錢莊 主人任召南 長電話一八二五 二二七四番

大連市愛宕町 儲蓄公司 主人劉仙洲 長電話一六二五 八四一番

大連市奥町 福發盛綢緞莊 主人郭玉發 電話一六六六番

大連市小崗子雲集街 華東信託株式會社 社長 徐瑞闌 支配人 閻之如 電話一九四一番 振替大連二九〇五番

大連市小崗子 三大利油房 主人閻明軒 電話四五一番

大連市小崗子平和街 綢緞布疋 成綢製造 謙和永 主人元文德

大連市小崗子福德街 鹿香亭

大連市能登町 營口分莊 裕豐棧 主人聶寶亭

大連市愛宕町 同豐錢莊 主人劉寶珍 長電話二〇三五番

大連市浪速町 三盛堂 主人王慶新 電話一七八一番

大連市監部通 明山堂 主人郝明山

大連市監部通 義順利綢緞莊 主人賴尙栩 電話五一六番

大連市吉野町 棉布商 麟呈祥 主人曹石屏 電話一九三一番

大連市監部通 益大錢莊 主人劉季彰 電話一八七三番

大連市小崗子 連濱第一樓 主人劉文軒 電話二六一一番

大連市羽前町 一品香 主人王宣三

大連市小崗子 會雅棧 主人藍少齊

大連市小崗子 振記小賣所 主人畔子東 電話二九八九番

大連市常陸町 中華鑲牙舘 主人趙允祥

大連市監部通 裕記錢莊 主人賴子玉 電話一八六六 一八四八番

大連市愛宕町 益興德 主人段紀五 長電話一二六四番

大連市軍用地 義順油房 主人焦祝三 電話一四二二番

大連市小崗子 泰來油房 主人周子揚 長電話一一四五番

大連市小崗子 晉豐油房 主人牛作周 長電話一八三 一八四番

大連市浪速町 代理店 東永茂 主人李升海 電話五八四 一六八四番

大連市浪速町 東茂泰代理店 主人李啓明 電話一三八九番

大連市山縣通 太古洋行 經理陳德麟

大連市龍田町 李殿卿

大連市外沙河口 沙河口會事務所長 王子屏 電話一六四番

大連市伊勢町 玉記樓 主人王玉生 電話三〇二五番

大連市小崗子福德街 金玉彩彈染房 主人馬金璽

大連市小崗子 遊廓事務所 電話八四四番

大連市小崗子宏濟街 遊廓四十八號 王壽山

大連市小崗子宏濟街 遊廓十三號 張興三

大連市小崗子宏濟街 遊廓二十一號 楊洵海

大連市小崗子宏濟街 遊廓五十六號 高廣輔

大連市小崗子宏濟街 遊廓四十二號 曲文軒

大連市小崗子宏濟街 遊廓六十一號 陳壽山

大連市小崗子宏濟街 遊廓三十八號 王華亭

大連市小崗子宏濟街 遊廓八號 徐聯芳

大連市小崗子宏濟街 遊廓四十五號 何貴珊

大連市小崗子 遊廓十九號 王筱川 許邦彥

大連市小崗子宏濟街 遊廓十一號 賈瑞霖

大連市小崗子宏濟街 遊廓三十五號 馬靜綸

大連市小崗子宏濟街 遊廓第一號 王徐氏

大連市小崗子 遊廓四十九號 李金翠

大連市小崗子宏街濟 遊廓七號 于平盛

大連市小崗子宏濟街 遊廓六十二號 劉氏

大連市小崗子宏濟街 遊廓五十號 孫廷芳

大連市小崗子宏濟街 遊廓三十二號 安少卿

大連市小崗子宏濟街 遊廓二十四號 陳富貴

大連市小崗子宏濟街 遊廓五十一號 王樹清

大連市監部通 東萊銀行大連支店 長電話一八三七 一八三八 三三二四番

大連市龍田町 大生蔚油房 主人李桐軒 長電話一二二五番

大連市外沙河口工廠地 春林繅絲場 經理唐振東 電話沙河口一三番 事務所市內淡路町 電話三四〇二番

大連市小崗子宏濟街 遊廓五十二號 于志全 電話二四七〇番

大連市崗子宏濟街 遊廓第四號 于世忠 電話三三三七番

大連市小崗子宏濟街 遊廓三十一號 王鶴年

大連市小崗子宏濟街 遊廓第二號 陶香亭

大連市山縣通 代理業 縣替商 裕興益 主人高友三 長電話六八三番

大連市大山通 資本金參百萬元 積立金三十萬元 株式會社 遼東銀行 電話六三三 一〇六七番 三五六〇 振替大連一六九一番 支店 小崗子 金州 皮子窩 普蘭店 瓦房店

大連市小崗子宏濟街 積善堂 朱春山 電話四五二番

大連市小崗子宏濟街 遊廓第十號 劉文魁

大連市小崗子宏濟街 遊廓十五號 汪一齋 電話二五〇八番

大連市小崗子宏濟街 遊廓十八號 馬春藻 電話二六一五番

大連市小崗子宏濟街 遊廓五十七號 張永清

大連市伊勢町 樸貨批發 春盛東 主人曲維清 長電話一八八六番

大連市羽前町 資本百五十萬元 株式會社 南滿銀行大連支店 電話一五〇四 三〇九九番

大連市小崗子福德街 俳優宿舍 電話一二七三番

大連小崗子宏濟街 遊廓第三號 張海亭 電話二六一四番

大連市小崗子宏濟街 遊廓四十七號 王寶亭 電話五三一番

大連市小崗子宏濟街 遊廓五十八號 于世臣 電話話三三三八番

大連市小崗子 遊廓二十五號 劉宗堯

大連市隠岐町 德聚興客棧 主人謝莉友

徵文披露　諸文

一等當選　戲擬沈佩貞向吳佩孚求婚書　　呂佐之

久仰雄飛。恒慙雌伏。欲結義懼有嫌疑。期委身非其時會。竹篆五中。時深焦灼。芹私一片。莫罄形容。悲維。

子玉吳老先生麾下。巡閱頭銜。河岳壯軍容之色。馳驅指顧。旂常著戰績之名。運七擒七縱之奇籌。南人當不復反。操百戰百勝之成算。北庭特以稱強。閭閻則孟光舉案。疆場則鄒氏拔關。中外交稱。婦孺徧識。乃鼓瑟之和方篤。而鼓盆之戚忽來。近聞大人花殘並蒂。燕寢消燕脂之香。月滅圓蟾。鴛衾失鴛鴦之侶。偶爾聞之。不覺悽然唏。一再思之。又復黯然矣。蓋佩貞待守之年。閣下續絃之日。既能強兵強國。疊邀元首褒施。即當宜室宜家。重締同心佳耦。妾本無瑕白璧。有志花封。兮解披緇。粗嫻詠絮。目睹雙棲燕燕。輒聞張倩之離魂。情憐比翼鶼鶼。易感樂昌之半照。既已讀書識禮。不妨反經爲權。紅葉爲媒。韓夫人亦殊多事。青萍自薦。鍾離女原有成規。(齊宣王后事見列女傳)如拘父命媒言之節。深愁事緩難成。必遵問名納采之文。未免禮繁則亂。伏呈片楮。上瀆鈞聽。公姓吳氏。妾姓沈氏。按姓譜則兩字比肩(吳字在百家姓第二句第二字　沈字在百家姓第四句第二字)公名佩孚。妾名佩貞。論命名正二人一體。似此巧合之緣。本自生成之妙。事雖由於天定。謀實在乎人成。果下溫郎玉臺之鏡。鏡啓青鸞。通織女銀漢之橋。橋塡烏鵲。在公一念垂憐。背作沈家之嬌客。斯妾三生有幸。廿充吳子之先施(西有先晉故西施亦曰先施見顏師古匡謬正俗)値燕婉逢玉兎之圓。且堪戒旦與吟。鷄鳴勗金龜之婿。一斷雁柱之絃。兹葭琯生春。圖開於九。正好鈴轓結彩。星燦以三。矧又元宵在望。一作鸞膠之續。將來江上興師。也能助蕭王擊鼓。就使廳前宴客。何難佐小郎解圍。笑他多病徐娘。亦念我癡情鄭旦。何妨吳越聯歡。祇洗曹邱作伐(見十一月廿四日貴報)求百兩親迎。奸貯阿嬌於金屋。合到多男衍慶。敢嘆命正是瓦器。早許堅金之諾。以安倚玉之懷。既定自由之姻。何恤人言之誚。謹緘寸素。伏乞。垂青。專泐俚箋。敬求台允。信天公之作合。無煩往返再函之書。裁雲句以催妝。不勝翹企待命之至。

三等當選　戲擬沈佩貞向吳佩孚求婚書　　南陽氏

子玉麾下。愛慕敬啓者。將軍統北洋之勁旅。挾百戰之餘威。蕩淸鄂境。挫敗湘軍。南取岳州。西固宜昌。眞一世之雄也。妾心傾慕久矣。近聞笳鼓聲中。遽抱鼓盆之痛。在將軍篤於琴瑟。乍悼斷弦。因遇屬纊。羈旅悲亡。尤難慰置。第燕影雖嘆分飛。而鸞膠宜圖再續。以將軍之英武雄姿。匹配宜有奇女。彼溺於鄙陋之俗。不識詩書。而惟習尚調脂弄粉之事者。不足以爲將軍婦也。粗通文字之義。不嫻武略。而惟拘守三從四德之條者。亦不足以爲將軍婦也。惟佩貞深精韜略。熟諳兵機。革命軍起。曾建節以從戎。國會幕開。曾上書以言治。素以奇女自居。誓非英雄不嫁。側聞將軍之行事。企慕將軍之爲人。故不避自薦之嫌。而上求婚之簡。倘蒙不棄。締結良緣。則娘子軍。妾能領之也。夫人城。妾能築之也。梁紅玉之桴鼓勸戰。妾能師之也。秦良玉之率衆勤王。妾能法之也。既可贊將軍之帷幄。尤可助將軍之戰功。未知將軍亦有意乎否耶。臨楮神馳。敬候覆命。

三等當選　戲擬沈佩貞向吳佩孚求婚書　　張興周

子玉如意郎君雅鑒。素仰鴻才。時深蟻慕。每覩將軍之功勳閥閱。嘗語人曰。妾之終身。倘得如將軍者而事之。乃妾之願也。無如小姑之居處無郎。而使君之疇昔有婦。既抱衾禂而不肯。復窺穴隙以無從。唯有付諸夢想。徒事垂涎而已。今將軍既抱鼓盆之戚。幸有可乘之機。以妾意揣之。中年之喪妻。雖云不幸。而中饋之無人。斷難久虛。所謂破鏡重圓。斷絃再續者。爲將軍計。亦在所不免耳。將軍威鎮中華。名聞外國。運籌帷幄之中。高出曹張而上。以視妾之年華老大。南北奔馳。名是處子之身。實爲再醮之婦。其名則貞。其實則淫。不已有天淵之別哉。況妾本無詠絮之才。辦琴之慧。西施之貌。孟光之賢。自知質如蒲柳。深恐棄若葑菲。與思及此。殊覺汗顏。然平心以論。君固一世之雄。妾亦千金之貴。君爲長江領袖。妾亦民國元勳。志趣既無不合。門戶亦自相當。所可慮者。國人之稱譽於君者既多。而婦女之屬望於君者尤衆。倘袖手旁觀。恐捷足先得。故不避李下之嫌。甘冒桑中之誚。未學文君之私奔。先效毛遂之自薦。除由中國郵便寄去一函。以靜候喜信外。並已備辦一切奩儀。以作陪嫁之用。倘蒙俯允。其速涓吉日。行婚禮。愼勿延遲時日。使妾度日如年。望穿秋水也。特此奉達。不勝翹盼待命之至。佩貞女士梭衽。

三等當選　戲擬沈佩貞向吳佩孚求婚書　　趙越璇

孚威將軍麾下。久仰英名。未獲親承欵唾。側聞炊臼。或者天假姻緣。曾煩曹瞞執柯。諒經台治。篤鄰文君奔競。願訂鴛盟。洪厲狐綏。嫁歸情切。濟盈雉雊。求牡聲殷。況乎風尚自由。奚必拘泥六禮。聞之學養後嫁。於焉貞守十年。將軍縱有事於疆場。也須壓塞。妮子可迎新於帷闥。孰爲抗叉。亦武亦文。閨房韜事。知己知彼。旗鼓相當。洵可謂羅敷有夫。使君有婦。造物不偏生尤物。英雄乃終偶英雌也。倘使弱質見嫌。娘子軍曾覆淸室。如慮入門見嫉。美人戰久著吳宮。仰望終身。非君莫屬。竊思悅己。會我其誰。就令秋扇同捐。無礙楊花本性。蓋推襟送抱。小白雖逢。年老色衰。祿山安遇。用是自薦於帳前。願脩箕帚。倘或幸列於陳下。不羨鴛鴦。區區之誠。惟垂察焉。

女同胞沈佩貞鞠躬

白晝夢　（泰西名畫）

三等當選　戲擬沈佩貞向吳佩孚求婚書　　仲甫

子玉將軍麾下。敬啓者。雌雄必偶。乃物類之通情。男女同居。尤人生之樂事。故寡婦不妨再醮。鰥夫亦須續娶。自古已然。於今滋甚。妾一介弱質。十載飄零。革命成軍。組織敢死之隊。國會開幕。要求參政之權。比歲以來。復遊南北。或調停政局。以息黨爭。或創辦實業。而興公益。回憶往事。足慰平生。惟是塵心未斷。俗慾難消。每覩人間之鸞鳳。輒羨花底之鴛鴦。昔者遇人不淑。自傷薄命。此後擇郎而配。重締良緣。蓄志如斯。無時或釋。側聞將軍夢徵炊臼。痛抱鼓盆。悽風凉月。思故劍以何堪。慰女撫兒。宜膠絃之再續。然而庸人娶婦。本屬尋常。豪傑成婚。實非容易。欲結同心之果。必栽稱意之花。想彼蒼生我何爲。豈終無耦。幸今日閨君如是。諒有前因。况妾年華未及季隗。姿態尚非媸母。倘能不棄葑菲。相成谷屬。在將軍內助得人。無憂孤宿。在阿儂終身有所。可效于飛。縱將軍從事戰陣。堪持桴鼓。即將軍再爲秀才。亦能當爐。貧富既無仳離。彼此均免怨曠。庶天長地久。稱爲美滿因緣。璧合珠聯。得享家庭幸福。一時佳話。千古爭傳矣。臨穎神馳。不盡覼縷。惟將軍垂察焉。

一等當選　黃牛鑽狗洞賦　　孫星垣

以題爲韻

神傳象外。色配中央。愛同舐犢。辱等牽羊。借黃牛以取喻。與蒼狗而同方。生成美奐皮毛。聊供鞭箠驅策。露出嶄然頭角。奸辨牝牡驪黃。」夫以狗之有洞也。往來便利。坐臥優游。分門別戶。露尾藏頭。狗盜稱雄。倘留名於萬古。狗監當道。足償事於千秋。儼然歸去有家。非同困獸。竟爾逃出自竇。不是吠牛。」若黃牛則碩大成形。腯肥結伴。與象牛而較長。偕烏牛以絜短。象符元吉。或駕軛兮行行。色異騂剛。還耕田兮緩緩。是孰騎過函谷。扣角遄征。伊誰放自桃林。兼程疾從。」其竄也。瞻之在前。瞠乎其後。作犬伏於洞門。學蛇行於洞口。直謂無堅不破。試縮項而束身。從知有孔即道。逐下心而低首。造成遁逃藪。喜洞府兮特深。視作安樂窩。欣洞天兮別有。笑狡兎經營三窟。躍躍如蠻蠻之態。同韓盧追逐一方。茫茫若喪家之狗。」是知附熱因人。浮生若夢。或詭或疑。只戀薪蒸。吠影吠聲。何分伯仲。前日蹊田有罪。被人瘢瑕。今時搖尾乞憐。爲誰愚弄。牛耳執於洪憲。想帝制者袁項城。狗功尚在滿清。變新章者張之洞。」士有獨得眞詮。待逢奇遇。不務紛華。惟安儒素。凡羨牛衣御史。勁節昭彰。曾聞狗竇尚書。澆風暴露。笑彼城狐社鼠。作搆事之么魔。恨他羊很狼貪。爲禍民之大蠹。蕭齋立志。常懷返璞之心。斗室高吟。願擬遂初之賦。

二等當選　黃牛鑽狗洞賦　　逵賓

以題爲韻

高堂以外。巨室之旁。有牆缺處。其穴暗藏。」是洞竄捷途。至闕至邃。非洞天福地。不直不方。人每弗知其便利。狗嘗由是而徬徨。獨往獨行。竊喜無他同侶。穿來穿去。自衿妙術偏詳。已識其祕。人莫能防。狡矣狗心。居定見逃於樊噲。巧哉狗盜。功堪助力於孟嘗。不嫌搖尾乞憐。祇且露千奇百怪。倘或喪心狂吠。講甚麼寸短尺長。欲衝窟當前。那避灰身塵垢。幸良宵未盡。可乘月色昏黃。」噫。是洞也。狗之熟路。狗所曾由。獨穿之竅。孰與爲儔。乃不料黃牛一見而精神自倍。黃牛竊聞而情性相投。不覺拙身太笨。直將祕訣是求。左顧右瞻。忘自己有何本領。立則跕後。想我躬竄到上頭。惟期有隙可乘。幾經跳躍。不得其門而入。輒即逗遛。但憑頭銳。何怕鼻柔。狗竇大開。忙壞個一元大武。狗功獨擅。惹成他終日不休。因謂狗所能即牛所能。當稱同道。竊謂牛之性猶狗之性。可以效尤。從此將身學狗焉。乞堪類狗。何妨呼我是牛者。應以爲牛」獨不思牛則體寬。狗之軀短。乃竟以牛之所見。亦欲占先。偏思仿狗之所爲。刻難少緩。忽奔競。腿最勤。善附趨。力非嬾。狗穴磨光。牛縲捋斷。不畏艱辛。竊欣平坦。繩其前武。」惟廿一致偕行。步這後塵。輒欲同心結伴。雖自比北風胡馬。走別道途。亦濟視西旅貢獒。孔原爐燄。臥低兩耳。頭強遺而氣力倍增。跪曲四蹄。頸硬入而心雄不散。若崩厥角稽首。何苦自勞。竟爾折節卑躬。直然要遺。想其遺之之時。將屈其腰。先垂其首。詎慕狗前。詎羞牛後。可以臥遊。不墻直走。急莫噬臍。喘頻張口。挺身則急力專心。對面則慮來敵手。惟願刀遲賣於殲逐。彼得自由。轉期火不用於田單。人無掣肘。蠖之屈也。安憂實不能容。鰲欲穿歟。詎怯狹而難受。本計便宜。莫言默醜。誰能出不由戶。豈其然乎。子而舍此便門。未知中否。利當爭先。道何足守。徑情直往。夫何疑遺隙相窺。摘句尋章。則正合地闕於北。毋庸嗤我是橫牛。而敢鄙他爲走狗。」夫自有此遺也。是已之功。憑誰相送。雖然見異而思遷。究別請公之入甕。觸藩弗類。非同被困之羝羊。順勢而趨。不羨朝陽之鳴鳳。衛自銜吾。事眞驚衆。奇想大開。匠心獨弄。以牛而自詡才能。與狗何妨稱伯仲。因現成之地點。再不爲難。藉舊有之機關。並非鑿空。只屈身以善委蛇。不垂耳而遺羈鞿。頭頭是道。直同捷徑之終南。面面皆圓。何殊丹城之仙洞。」彼夫砍樹捉鳥。守株得兎。誤入迷途。不知歧路。以禮爲門。乘股之軛。循規則必守古風。進理則畏行多露。未免近迂。是乃太固。曷若此得勢得機。亦趨亦步。就所貪緣。識乎時務。漫而乘便。必得頭尖。遺苟過時。何傺日暮。倘愛狗吠。可叩頭乞莫見疑。若怕狗攔。即稽首求無吃醋。自此前爲習慣。後來者可以問津。原先本屬冒探。捷足者矜其早渡。狗當頭而占其優。牛隨後而安所附。此全仗得其機宜。何必眞憑乎才具。則若列眉。顯如露布。大抵皆然。實難盡數。歎當今狗洞之多。因擬作黃牛之賦。

三等當選　黃牛鑽狗洞賦　　高映辰

以題爲韻

有一物焉。卦占坤象。色麗中央。山川其舍。器宇雖鞏。無如熊飛衛短。狐智謀臧。不顧身軀之老大。卻憑頭角之堅剛。時恰合臥薪嘗膽。計偏工鑽隙踰牆。只圖巧躍龍門。致誤認山中捷徑。猥係深探虎穴。多緣借壁上餘光。至有時愛到齊宣。雖信爾出身淸白。待他日鳴閟介葛。任憑其信口雌黃。」夫以牛也者。力能引重。性本多柔。耕雲蒸志。喘月新愁。即宜降在爾阿。遂其寢臥。放乎原野。聽彼優游。乃被燕毫助田單之火。上阪反貽寧戚之憂。任人一牸分管。敢信內陳石几。羨彼終朝供飲休詩乳注金甌。謂腹中著有奇書飾語應慚槃大。恐口際尤廿汚水。矯情莫問許由。近云有隙可乘。最利於攀龍附鳳。既欲無微不入。又何妨拍馬吹牛」於是請出頭於壞坫之爭盟。弗降志於牧人之編管。無須觳觫神寒。頓覺躊躇志滿。謂舊矮如背低頭。豈巢覆離期完卵。顧隨社鼠以矜能。試與韓盧而結伴。儀形固屬崢嶸。軀幹偏思縮短。徑情一試。此外或比鄰畫字之牆。臨境三思。倘中幸可避倨門之坦。昔在桃林舊野。不如居勿求安。今皆荊棘叢雜。怎奈驅之使鑽。」悵悵何之。無奇不有。幾等猱升。奚憂犬守。雞掘途窮。崎嶇險走。漫說爭光。幾同見醜。豺狼之當道如斯。麋鹿之非羣亦友。虎威欲假。奈何烈虎環爭。獅醒無期。誰畏睡獅一吼。寧效那南山隱豹。藏頭並以藏身。反愁他北海神龍。見尾還將見首。至無故牽羊致辱。多山不獵懸貆。看今日驅馬稱尊。半屬當年居狗。」遮衛其風。無端自鬭。素善拖牮。翻逃引韁。雖無嬴角之虞。定有傷胸之痛。爲脫深耕綠野。恰懷農父鞭長。已非歸去斜陽。隨意牧童笛弄。豈料追豚入笠。錯變方鉞既亡羊補牢。仍同幻夢。歎若狗幾經往事。平陂莫問滄桑。想青牛騎過函關。難易宜分伯仲。籌既經羝羊一觸。絕非樂國仙鄉。竄縱能狡兎三營。是豈金鰲玉洞」所惜者。因時勢之所趨。致倉皇之失措。雄心竟銷磨。醜態儼然畢露。率因狼狽爲奸。抑以趨蛇塞路。有爲不若無爲。一誤奚容再誤。念念驎遊在藪。何時見舜日堯天。耽耽虎視盈前。觸目皆腥風怪霧。惟求竊鑽狗之追。勿復感飯牛之遇。此有心危局者。用以抒詞。而嵩目時艱者。因之作賦。

三等當選　黃牛鑽狗洞賦　　張善亭

以題爲韻

牛黃色以爲尚。狗鑽洞以爲常。故牛刀割雞傷可惜。狗尾續貂爲不臧。然惟不阿者。能由正路。彼詭隨者。不走康莊。不觀夫臨難之高柴。不徑不竇。豈效染絲於墨子。可蒼可黃。原夫狗洞之爲洞也。不開明處。常設暗陬。縱門窗之畢具。非小大之皆由。不入狗門。晏平仲心輕齊楚。甘爲狗盜。孟嘗君意在狐裘。嘗聞宋代尚書。曾經由竇。不信齊王堂下。也許牽牛。」一至於牛之爲牛。耕田則勞力居多。挽車進行不緩。風馬有不及之嫌。易羊來何擇之懣。萬火牛踏翻燕壘。重興東海之邦。十二牛用犒秦師。莫掌北門之管。相彼狗洞。則固微乎其微。顧我黃牛。豈可鑽而又鑽。而況黃牛之黃。又甚可貴也。事吉則卜黃裳。人老則稱黃耇。秦穆公明詢黃髮之人。岳少保誓飲黃龍之酒。屈西歐之勢力。黃族稱雄。樹東亞之藩籬。黃人固守。雖過函關之老子。曾跨靑牛。而追上蔡之相公。仍牽黃狗。而乃持志不堅。令人可痛。洞以外自去自來。洞以內無迎無送。出洞則與仗馬同槽。入洞恰似藍雞舞甕。是豈隱身誘敵。計效牛臣。宛如伴狗讀書。院開鹿洞。」雖然。黃牛。其小焉者也。鑽狗洞其顯焉者也。獨不見夫。貪緣者鑽之形。苞苴者鑽之具。鑽彌工者位彌崇。鑽益久者鑽益固。蠅營狗苟。鑽者之伎倆何多。拍馬吹牛。鑽者之才能畢露。謝恩私室。何妨隧道潛行。投刺公門。早已陳倉暗渡。所以盛京報館。以黃牛鑽狗洞爲題。各處文人。何黃牛鑽狗洞之賦。

數文披露　詩

◎律詩當選　一等　　里飛禹

▲重農

邦以民爲本。民以食爲天。求食必播穀。樹穀農必先。先農有后稷。稼穡布心傳。周公善述事。休哉豳風篇。如聞歌擊壤。熙熙化澤宣。古聖去已遠。後世德不然。苛政猛於虎。暴斂甚搥鞭。民存但皮骨。官愛惟金錢。衆以數饑饉。生死難相全。生者逃租賦。死者溝壑塡。諫餒無人恤。流亡有萬千。儒者淪於巧。黠者或鑿穿。甚賣牛買劍。爲盜以苟延。相逼及於亂。有頭獺驅淵。所謂不教殺。蹈惡不暇悛。暴民日以長。四海多閒田。九穀既不熟。焉可望堯年。願言請執政。固本在實邊。勸農以餘粟。扶顚。更道以德禮。有恥且格焉。民裕自無擾。敢忘吾牧賢。

▲勸工

古帝有軒轅。創始多製造。織起推公輸。世皆稱大巧。干將與莫邪。剸犀如穿縞。流馬與木牛。其法今失考。科學日昌明。爭奇猶未了。變化疑鬼工。研精出意表。勿謂一匠微。求之不及早。銅工德賽賜。愛國具偉抱。痛念普法爭。敗辱榮於賸。三藏學巴黎。毛瑟獨究討。歸以復國仇。利器戰所寶。名厰克魯伯。倔興由此肇。傑搆眞怪豪。世界都驚倒。須知一技長。國家賴以保。殷勤告百工。發奮毋自小。請看彼得帝。勞作曾親飽。

▲保商

兵戰於沙場。商戰於壓市。兵勝萬骨枯。商勝利倍蓰。居奇爲折衝。握籌見綱紀。百用資於商。萬事須財理。商敗國必窮。五洲同一軌。往昔嬀閉關。坐井而自喜。有無不相通。貝涉重陽水。外舶如雲來。商權廿自委。商權即國權。保商崇歐美。吾何獨無心。箋之如歐罄。不見南北爭。十年猶未止。大邑與名都。幾經劫火燬。養兵徒自殘。吾商何以恃。

▲愛士

西伯善養老。祚延八百盈。三日君不朝。孔子遂以行。傳說舉版築。高宗以賢榮。管仲脫檻車。齊桓九主盟。孟嘗客馮驩。信陵禮侯嬴。馮能市義歸。侯亦報犧牲。穆公贖百里。霸業於以京。夫差賜屬鏤。國滅於越兵。項籍失亞父。卒爲漢王并。親賢與遠賢。成敗理至明。聖哉蜀先主。殷勤三顧情。不有臥龍起。鼎足何以爭。爲士亦良難。出處有重輕。或爲扣角歌。或作壚車鳴。薦或羞毛遂。推少曹邱生。吐哺不可遏。餓死無令聲。愁殺杜陵老。廣廈求弗成。却怪梁朱三。反識當世英。嗚呼王彥章。義留皮與名。

歐種鬭犬

二等　　無我生

▲重農

屢維富歲惜難逢。足食端由首重農。畫野分疆隆大典。勸耕教稼步前蹤。力田詔本當年政。貴粟書爲一代宗。寄語膏粱輕視者。誰能輪穀救荒凶。

▲勸工

懋勉招來勸百工。科條曾列九經中。量材酌食克勤職。垂矢和弓亦奏功。省試考勳圖厥始。惰能稱事愼維終。遷來荒業嬉遊衆。多以天家未布公。

▲保商

七遷三選聚佳珍。商戰由來自有眞。酌劑盈虛除罔利。和平貿易服奸民。百廛骨賴維持力。九市應多貨殖人。弭患欲安湖海客。須從列肆著精神。

▲愛士

萬端遮莫賦青衿。(詩經刺傷學校也)爲國當隆愛士心。養就菁莪期作棟。栽來桃李待成陰。衛文勸學遺風久。漢武崇儒沛澤深。一自詩書輕棄後。誰從時勢想當今。

二等　　馬洪章

▲重農

井田遺制久荒涼。歲兆年豐祝彼蒼。舉世何人能辟穀。養民從古重餱糧。烈遊叱犢沾泥立。隴上鋤雲帶月忙。粒粒盤飧辛苦得。不聞嘉獎到窮鄉。

▲勸工

新法流傳最入時。歐西巧技足矜奇。器都刻鏤方宜用。斤運成風不搆思。有幾斷輪稱大匠。恰能中矩羨工師。手民操業原無敵。爲勉同人好護持。

▲保商

邇財黷貨大圜中。貴賤權爭造化功。貨與國家關血脈。豈徒市面掌金融。隨波俯仰需人衛。遠道馳驅作客同。服賈伊誰能善賈。紛紛眞愧可憐蟲。

▲愛士

雪案芸窗不計年。書生況味守寒氈。好春難再韶光老。大節俱完士氣堅。靑眼果能逢濁世。白頭應自感高賢。堪嗟煮字終非計。萬卷撐腸亦枉然。

三等　　夢吟朱詩蝶

▲重農

年年布穀復催耕。濟濟端須賴此生。樹藝教民誇后稷。由來稼穡自非輕。

▲勸工

六官周禮首言工。勵治圖精今昔同。國本欲充須勸勉。日新月異著奇功。

▲保商

交易騰隆賦稅加。流紓國脈賴商家。隨時保障休餘力。財政前途計未差。

▲愛士

周公吐哺盡歸心。愛士千秋垂聖箴。況有才華成倚馬。風流文采自堪欽。

一等　▲擬飲馬長城窟　　宋玉嘉

朔風烈以涼。積雪漫陵岡。荒寒何所見。日暮噪枯楊。三五冷月皎。寒光映流黃。空牀不能寐。輾轉結柔腸。雲天歸雁斷。冰裂征馬僵。瀚海白日昏。六軍魚麗屯。胡騎憑陵入。血濺陣雲翻。雲翻化沙蟲。魂飛萬里遙。以言念關山。慘慘淚滋潸。對影顧四壁。未忍卜刀環。

一等　▲擬飲馬長城窟　　金蘭溪

迢迢河漢高。纍纍關山黑。嘶嘶出塞馬。靡靡遠行客。遠行君莫悲。相期天之涯。蓄志在宿昔。功名勤焉支。焉支不可渡。昨夜夢征婦。不怨夫遠征。但怨國多故。噫無兒女情。風雲起突兀。跨馬長城頭。飲馬長城窟。長城圯以頹。胡騎馳如飛。丈夫不自樹。安取長城爲。

二等　▲擬飲馬長城窟　　浮遊客

湯湯江漢水。征人自千里。千里不可還。夢想舊時顏。顏面如當年。醒而各一天。天高不可極。恨我無羽翼。風寒木葉老。水落石痕平。相思人兩地。寥寞對孤檠。北來無候雁。南北無征鴻。交通久斷絕。書信誰與通。夜深刁斗靜。冷月照羅襟。遠道長相憶。惟此一寸心。

三等　▲擬飲馬長城窟　　張漱石

漫漫冬夜長。烈烈朔風颼。展轉不成寐。懷人思遠方。遠方不可見。何時返故鄉。夢寐恍相晤。覺仍守空牀。積雪冷淸閨。皎月映流黃。對景愈岑寂。拊心恨茫茫。出征已逾年。未將音書傳。忽有遠道客。遺我彩雲箋。披書如見夫。捧讀鬱積紓。上囑教子女。下囑孝翁姑。

三等　▲擬飲馬長城窟（五古）　　潘扶久

八月塞草黃。匈奴勢披猖。男兒仗毅力。誓靖邊關棘。負羽敢從軍。氣壓燈由雲。虜騎逞凶悍。矯抗頭顱斷。飲馬長城邊。血水咽寒泉。只冀博勳賞。不知歲月綿。窮冬飛絳雪。手足當風裂。衣破身苦寒。誰爲施補綴。少婦臥蘭房。心逐相思滅。瞻聽雁聲哀。何當遠信來。

克山縣警察第二區區官　劉富貴
克山縣保衛團總隊　李成棟
黑龍江陸軍騎兵上校　六旅連長　傅喜山
克山縣局委員　馬超瀛
黑龍江陸軍騎兵二旅二團二營　端
克山盛京時報分社經理　恩九
奉天小北關

賀正

大連市浪速町
兩替商 協和成
主人 郭化南
長電話一八九八番

大連市伊勢町
芝罘分此 總絲布商 雙盛泰
主人 王心齋
長電話一八七五番

大連市小崗子北德政街
萬億公司
主人 張子萬
電話五三四番

大連市隱岐町
代理店 增順德
主人 曲岱宗
電話一三四九番

大連市軍用地
鴻昌信鐵工場
主人 劉仁山
經理 張貴軒
電話三一三三番

大連市浪速町
呉服兩替 天和盛
主人 董稚鶴
長電話五一八番 一四七一 一八三一

大連市監部通
綢緞雜貨莊 西德泰
主人 歐陽仁甫
電話二四五九番

大連市淡路町
代理店 裕昌源
主人 王鼎元
長電話一一〇二番

大連市監部通
春生利呢絨號
主人 姚鶴齡
呼出電話二四五九番

大連市監部通
源發盛錢莊
主人 劉兆廷
長電話七五六番 一七六九 一八六九

大連市紀伊町
代理店 福順祥
主人 周惠宣
電話三七八 一九九四番

大連市軍用地
和盛利油房
主人 黃殿卿
電話一一二四 二五一二番

大連市愛宕町
棉絲布商 吉祥茂
主人 遲信卿
長電話一八二九番

大連市小崗子
裕增和油房
主人 王渭卿
電話三八四番

大連市淡路町
貸家業 永和成賑房
主人 林益三
長電話一三三九 二一二番

大連市西公園町百十三區七
泰東興信公所
理事 李澤生
電話二一五九番
自宅近江町五十一號地

大連市小崗子
成順和油房
主王 劉金銘
長電話一五一二番

大連市敷島町
代理店 裕發祥成記
主人 黃潤生
長電話六六二番

大連市軍用地
福元油房
主人 王梓封
電話九六九番

大連市浪速町
雙泉堂
主人 王慶新
電話九七〇番

大連市小崗子
株式會社 日華油房
主人 姜久庵
電話二七七〇番

大連市敷島町
代理店 永衡通逵
主人 張占元
長電話一九二七 一四四七番

大連市伊勢町
萬義長
主人 林善齋
電話九八〇番
萬源成
主人 申潤田
電四三一番

大連市監部通
代理店 源昌號
主人 由聖言
長電話一二八四番

大連市浪速町
洪來盛綢緞莊
主人 孫漸九
電話一二六八 二六九番

大連市軍用地
成裕昌油房
主人 安惠民
電話六三八番

大連市羽前町
仁來錢莊
主人淳于澗亭
電話代表五〇九〇番

大連市小崗子
華商公議會
總理 牛作周
協理 徐瑞蘭
電話五八八番

大連市南敷島町
代理店 昇源號
主人 徐聽濤
長電一〇七九番

大連市小崗子
雜貨商 慶昇號
慶昇油房
主人 孫善堂
長電話一八五番

大連市松林町
代理店 興懋東
主人 張寶珍
電話七三七番

大連市軍用地
天興福油房
主人 邵尙儉
電話六五三番

大連市軍用地
同聚厚油油
主人 林心栽
電話五九〇番

大連市監部通
道勝銀行
總辦 羅德
買辦 李朝銓
電話一二三二 一三二番

大連市小崗子
煉瓦商 榮增祥
主人 趙鳳山
電話三六一一番

大連市盤城町
雙和盛
電話三五八番

大連市吉野町
同聚公錢莊
主人 孫建均
長電話一九五五 二四九四番

大連市松林町
代理店 中和糧棧
主人 李馨齋
電話九八四番

大連市軍用地
裕泰油房
主人 于一桂
電話一九五二番

大連市軍用地
同聚洽油房
主人 林坦基
電話一四二九番

大連市隱岐町
代理店 天源恒
主人 牟義堂
電話一八八三番

大連市信濃町
棉絲雜貨 錢莊特產 油房貨家 安惠棧
主人 許億年
電話一八七 一九二二番

大連市盤城町
宏大號綢緞莊
主人 王超萬
電話六〇九番

大連市近江町
代理店 福順厚
主人 郭學純
長電話一九七三 五二五番 九八八

大連市飛彈町
代理店 聚豐厚
主人 石福臣
電話一九〇三番

大連市吉野町
福合盛綢緞莊
主人 凌阜堂
電話三一一六番

大連市軍用地
福順厚油房
主人 郭學純
電話二七〇三 一一七四番

大連市愛岩町
和昌錢莊
電話九一六 二五五五番

大連市越後町
輸出入商 源成泰
主人 李子明
長電話四一一 二九三七番

大連市伊勢町
錢莊 代理店 油房 福順義
主人 麗志方
長電話一一三八 一二三一 〇八九 八一番

大連市愛宕町
華商公議會
總理 郭學純
協理 李子明
協理 張本政

大連市東鄉町
代理店 順發公
主人 呂德修
長電話三五九 一九三五番

大連市軍用地
忠興福油房
主人 邵尙忠
電話七八七番

大連市龍田町
代理店 萬合公
主人 丁占一
電話一四一一 三二五九番

大連市奥町
棉布商 襍貨商 永裕成
主人 林省三
長電話九五六 二四五八番

大連市軍用地
德聚澧油房
主人 林竹亭
電話九七九番

大連市伊勢町
製粉 精素 株式會社 雙和棧
專務取締 王子敬
長電話一三八二 九〇四番

大連市小崗子
亨祥裕油房
主人 張蘭坡
電話一五一〇番

大連市隱岐町
廣和公
主人 賀子開
電話一七一番

大連市軍用地
玉昌合油房
主人 李呆本
電話一〇三五番

大連市東鄉町
棉絲雜貨兩替 益泰祥
主人 遲子祥
電話一二四一 一七六六番

大連市奥町
德泰號吳服店
主人 王吉軒
電話一一八二番

大連市浪速町
同聚茂錢莊
主人 孫叔訓
長電話二四二 一〇三三番

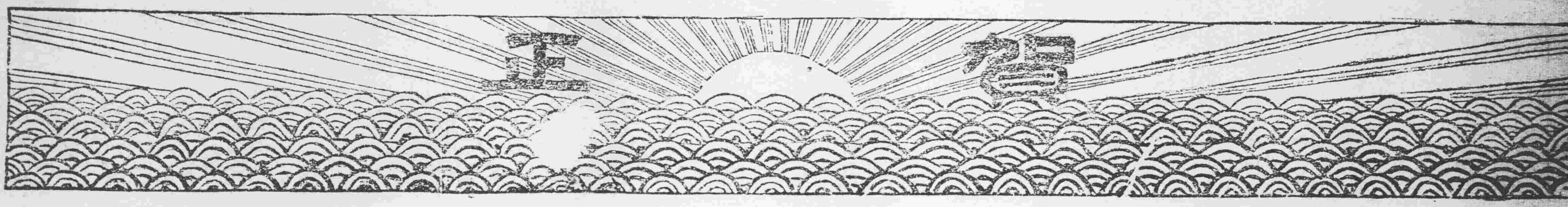

大連市小崗子南久壽街
順興鐵工廠
主人周文富
電話一一二五 一〇〇五番

大連市山縣通一〇
中國銀行
行長張金燦
電話三八九 七九五番

大連市紀伊町三十一番地
交通銀行
經理賓樹瀛
電話一三五四 一六八一番

大連市小崗子口新街十番地
盛京時報大連支局
主任遲祚廷
長電話三一三四 振替大連三二二四番

大連市小崗子南同仁街
德興成油房
主人張巖甫
長電話八一二番

大連市敷島町六十番地
恒昌東
代理店 雜貨商
主人隋鸞亭
長電話一七六三 一八八四番

大連市奧町四拾壹番地
雙聚福錢莊
主人安承生
電話代表五〇二五番

大連市軍用地
和泰油房
主人衛一臣
電話一三三七 二七一八番

大連市紀伊町四十二番地
油房業 代理店 兩替業
萊永春
主人姚桂軒
電話一〇九三 一四二三番

大連市越後町
代理店
信昌東
主人方得宜
長電話八五四 一六四三番

大連市加賀町十九番地
代理店
裕順祥
主人黃信之
電話八六七 三二九一番

大連市監部通二丁目
政記輪船股份有限公司
總理張本政
電話代表五一四〇番

大連市軍用地
東亞油房
主人黃瀛東
電話一八九七番

大連市紀伊町貳番地
代理店
同盛和
主人孫庶以
長電話一六三七番

大連市小崗子日新街
同聚祥油房
主人孫希謙
長電話九八三番

大連市吉野町
金物商
盛記棧
主人辛恩三
電話九八六番

大連市羽前町
代理店
裕順德
主人王曉岩
長電話一二一九 二二四五番

大連市監部通
金銀兩替 匯兌各埠
瑞昌錢莊
主人王景周
長電話二三〇九二三一四 一九一〇二一七二番

大連市小崗子北泰公街
雙盛油房
主人高學志
電話一五八五番

大連市盤城町
雙盛泰錢莊
主人鄒子寬
電話七七四 二一六三番

大連市軍用地
中日油房
主人林鳳翔
電話二三六番

大連市浪速町一丁目二番地
代理店
鼎新昌
主人高吉先
電話三三一 一〇一六番

大連市小崗子永樂街
西崗信託株式會社
取締役社長今津十郎
專務取締役陳益三
長電話二四二一番

大連市常陸町
特產直輸出商
建東行
主人王健堂
電話一八一六番

大連市羽前町拾番地
會豐義銀號
主人徐怡堂
長電話一一四一 一五二八 一七一三番

大連市東鄉町
代理店 兩替商
源成棧
主人牟潤浦
電話一二七一番

大連市東鄉町
代理店
建成號
主人王瑞軒
長電話二四一番

大連市奧町二丁目
新和豐錢莊
主人張斆漁
電話八七七 一九六二番

大連市監部通
代理店
廣泰號
主人歐陽玉樵
電話一二八八番

大連市監部通
裕豐仁錢莊
主人任召棠
電話六八四 二四二 一八九四 一四〇二番

大連市山縣通
乾卯商店 大連支店
華商部長于春山
長電話一六〇九 三〇一七番

大連市小崗子北泰公街
石灰製造 煉瓦工場
益和號
電話八六六番
雜貨商
益和棧
電話三一四三番
主人陳益三
自宅電話二五一六

大連市浪速町
益昌號吳服店
主人張華堂
電話七五一番

大連市吉野町
萬寶金店
主人崔子玉
電話一九二二番

大連市吉野町
棉絲布商 芝罘分此
仁和永
主人張月川
電話一二五五番

大連市羽前町
協茂盛綢緞莊
主人由献廷
電話六三二番

大連市羽前町
恒泰和錢莊
主人任洛文
長電話一八三九 一三二二番

大連市浪速町
兩替商
怡來盛
主人李蘭亭
電話六五〇番

上海康年保壽公司東三省
奉天總經理

奉天興業銀行行長
姜德春

吉林陸軍第七混成旅旅長
東省鐵路…軍

…桂豐

奉天小津橋律師
傳宗嚴

瀋陽縣勸學所所長
趙寶貴

奉天小北關
同義隆

奉天鼓樓南
華安醫院